Еженедельная городская газета

Лыткаринские Вести

Издается с февраля 1994 года

№ 44 (1031) • 1 ноября 2013 года • пятница

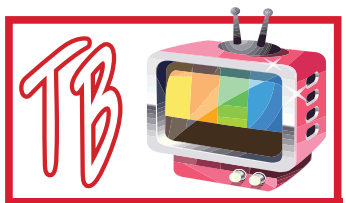

Программа с 4 по 10 ноября

ПРАВИТЕЛЬСТВО РЕШИЛО стр. 7

ВЕРТОЛЕТНАЯ ГОНКА стр. 16

ИТОГИ ФУТБОЛЬНОГО СЕЗОНА стр. 24

❖ На злобу дня

С иномарок «на лошадь»?

Губернатор Московской области Андрей Воробьев предложил главам районов и городов сменить дорогие иномарки на транспорт попроще, например, «ездить на лошади», чтобы тратить бюджетные деньги не на содержание администраций, а на повышение уровня жизни в поселениях.

Накануне состоялось очередное заседание правительства региона, на котором был вынесен вопрос объединения некоторых муниципалитетов для повышения эффективности работы местных властей. Губернатор заявил, что обсуждение по вопросам укрупнения образований в Подмосковье начнется в ноябре на уровне районных властей. Эффект может достигнуть 10 миллиардов рублей.

«Нужно, чтобы мы имели человека, с которого можно спросить, а он в свою очередь должен иметь ресурсы, чтобы что-то сделать. Сегодня этот бедняга (глава поселения – ред.) живет сам по себе, ничего не имеет, везде распутица, все течет, бежит, сыпется из рук, но он вроде как начальник и ездит на «Toyota Land Cruiser» или на «Toyota Camry». Может быть, лучше ездить, в нашем случае, на лошади, но иметь достаточно ресурсов для наведения порядка?», – сказал Воробьев.

Губернатор затронул также тему избыточного количества депутатов на местных уровнях и больших расходов на их содержание.

«У нас на некоторых территориях под 200 депутатов <...>, но это никак не меняет качество власти, это только увеличивает наши расходы. Если мы такие богатые и можем позволить себе вместо кровель, дорог, тепла в дом, озеленения, детских садов тратить деньги на содержание депутатов, конечно, мы можем упиваться тем, что у нас особый уровень демократии, избыточный, потому что у нас депутатов много. Но, мне кажется, деньги нужно направлять на то, что делает нашу жизнь комфортнее», – подчеркнул Воробьев.

Информация с сайта «В Подмосковье»

Медали с чемпионата и первенства мира

В Ливерпуле в Англии с 25 сентября по 3 октября состоялись двенадцатый чемпионат мира по сетокан среди взрослых, с 18 лет, и двенадцатое первенство мира по сетокан среди юношей и юниоров, с 14 лет, в которых принимали участие более 800 спортсменов.

Продолжение темы на стр. 2.

❖ Оперативное совещание

Открытие «Елочки», миграционная политика и эвакуация автомашин

Совещание руководителей муниципальных структур в минувший вторник в основном было посвящено текущим вопросам и задачам на 2014 год. Глава города Евгений Серегин уделил внимание событиям минувшей недели. В Лыткарино торжественно открыли «Елочку» – новый детский сад № 41, на закладке которого губернатор Московской области Андрей Воробьев, в то время еще временно исполняющий обязанности, положил в основание кирпич, и стадион школы № 5, где спортивное оборудование справедливо может соперничать с московскими спорткомплексами. Такие оценки уже не раз давали лыткаринские легкоатлеты. Не менее высокая оценка прозвучала из уст первого заместителя председателя правительства Лидии Антоновой, которая 23 октября приняла участие в открытии объектов, а также осмотрела бульвар Крупенина.

Перемены в городе, кардинально изменившие облик Лыткарино, не перестают удивлять жителей своей стремительностью. Практически каждый месяц вводятся в строй новые объекты. На очереди – торговый центр «Атак» и женская консультация.

Тем не менее, наряду с позитивом, есть и негативные проблемы, на которые жалуются жители. Первая – отопление и подача горячей воды. Наиболее часто поступают жалобы от жителей с улицы Октябрьской, квартала 3а и микрорайона Петровское. В свете последнего выступления президента страны Владимира Путина о миграционной политике, главой города было дано поручение соответствующим структурам усилить контроль за соблюдением закона в этом направлении и ежедневно проверять сеть обслуживающих и торговых организаций.

Присутствующие были проинформированы о подготовке к заседанию Совета депутатов, освоении средств на реализацию городских программ, в частности, строительстве детских садов, станции обезжелезивания, выделении земельных участков многодетным семьям, сборе налогов и формировании бюджета на 2014 год.

На минувшей неделе продолжилась эвакуация автомашин, припаркованных в неположенных местах, проведены совместные рейды с прокуратурой по торговым точкам, проверено санитарное состояние строящегося сетевого магазина «Магнит» на улице Колхозной, где выявлены нарушения и будут выписаны штрафы. Главой города предложено выложить на сайт города список строящихся объектов с соответствующими комментариями для информации населения.

Продолжается работа по осеннему призыву, пока выполнение плана не перешагнуло отметку 29 процентов, зафиксировано 43 уклонения.

Также была представлена информация об учениях в здании суда 30 октября для отработки совместных действий при «обнаружении» взрывного устройства.

Оперативная обстановка в городе на минувшей неделе усугубилась. Возросло число краж, особенно в ТРЦ «Весна». Для профилактики противоправных действий было решено провести в администрации совещание с директорами торговых точек в «Весне» и обсудить расширение сети видеокамер в городе и, в частности, на улице Советской, где в декабре запланирована сдача первой очереди торгового комплекса «Актюбинск», или рынка, где развернуто строительство.

Людмила ШУТОВА

❖ Выше, быстрее, сильнее

Сборная России по восточному боевому единоборству в Ливерпуле, 2013 год

Медали с чемпионата и первенства мира

В этих крупнейших международных соревнованиях, проходящих под эгидой Всемирной ассоциации сетокан, приняли участие национальные сборные 28 государств. Московскую область в сборной команде Российской Федерации представляли города Лыткарино и Дмитров. Впервые лыткаринские члены сборной России по восточному боевому единоборству приняли участие в мировом чемпионате и первенстве такого ранга.

Наш город представляли воспитанники молодежно-спортивного клуба «Хэн-О». Наибольших успехов ребята достигли в «командном ката». Медали высшего достоинства в категории «ката, 14-15 лет, команда» завоевали Александр Киселев, Никита Козлов, Кирилл Осипов. Кроме того, серебряную медаль в копилку сборной России принес Никита Козлов в категории «ката, юноши, 14-15 лет», а бронзовую медаль в этой же категории завоевал Александр Киселев. Третье место в категории «ката, юноши, 14-15 лет» также получил еще один подопечный Игоря Шурмистова – Эдуард Скориченко. Иван Илюхин стал единственным из сборной нашей страны, кто вышел в финал в категории «ката, юноши, 16-17 лет», заняв почетное пятое место.

В состав сборной Российской Федерации от Лыткарино вошла и совсем юная участница Кристина Шурмистова. Каратистка не принимала участие в соревнованиях, но решением президиума USKO России за успехи на чемпионате Европы в Сербии 2013 года стала флагоносцем нашей национальной команды. В поездке на чемпионат и первенство мира спортсменов сопровождал их тренер и наставник Игорь Шурмистов.

Лыткаринские каратисты смогли поехать на чемпионат и первенство мира по сетокан и внести весомый вклад в победу нашей национальной сборной благодаря финансовой помощи компании «Старатели».

В командном зачете чемпионата и первенства мира 2013 года сборная команда России впервые в истории заняла первое общекомандное место, в тяжелейшей борьбе вырвав победу у хозяев соревнований – Англии, завоевав двадцать медалей: шесть золотых, три серебряных и одиннадцать бронзовых.

Татьяна ПЕТРОВА.
Фото предоставлено Еленой КИСЕЛЕВОЙ

❖ Это интересно

«Космопоиск» в Центре молодежи

27 октября в Центре молодежи состоялись очередные, 13 научные чтения «Космопоиска» (8 научно-фантастические чтения памяти Казанцева).

В работе чтений приняли участие более 60 человек. Были заслушаны доклады по тематикам: уфология, загадки истории, звездоплавание, геоглифология, полтергейст и др. Также прозвучали доклады об экспедиционной и исследовательской работе в 2013 году объединения «Космопоиск», лаборатории альтернативной истории и фонда третьего тысячелетия.

❖ Примите к сведению

График приема населения
(местное отделение ВПП «Единая Россия»)

5 ноября с 16 до 18 часов – первый заместитель секретаря местного политического совета, руководитель исполнительного комитета местного отделения партии «Единая Россия» С.В. Дьячков.

7 ноября с 18 до 20 часов – юридическая консультация председателя местной Контрольно-ревизионной комиссии местного отделения партии «Единая Россия» А.А. Акимочева.

Предварительная запись по телефону
или в общественной приемной «Единой России».
Адрес: ул. Ленина, дом № 2а, Дворец культуры «Мир», кабинет 205.
Телефон: 8 (499) 343-76-54, www.er-lytkarino.ru

❖ 01 сообщает

Сезонные поджоги продолжаются

С 21 по 28 октября пожарно-спасательной частью № 303 было совершено двенадцать выездов, шесть из которых оказались ложными.

23 октября в 5:35 по адресу: Лыткаринское шоссе, строение 9, загорелся мусор на открытой площадке площадью 10 квадратных метров.

Тем же днем, в 15:00, в доме № 12 по улице Парковой в результате короткого замыкания произошло возгорание электропроводки. Огонь самоликвидировался, распространения не последовало.

26 октября в 11:53 в Тураево на территории НПО «Сатурн» загорелась кровля строения № 9. Площадь возгорания составила 1,5 квадратных метра, без пострадавших.

Позднее, в 22:14, в квартале 1 за домом № 1 загорелся мусор площадью 10 квадратных метров. Угрозы распространения не последовало, без пострадавших.

27 октября в 2:08 на улице Набережной напротив дома № 12 в результате поджога загорелся автомобиль марки «Запорожец». Огонь удалось потушить до начала его распространения на весь автомобиль и бензобак.

27 октября в 13:34 в зоне отдыха «Волкуша» произошло возгорание мусора площадью 10 квадратных метров. Распространения не последовало, без пострадавших.

Нина КОЗЕРОД,
специальный корреспондент

❖ ГИБДД сообщает

«Осенние каникулы»

За 9 месяцев 2013 года на территории Московской области зарегистрировано 538 дорожно-транспортных происшествий с участием детей и подростков в возрасте до 16 лет. Из них 31 ребенок погиб и 568 получили травмы различной степени тяжести. По сравнению с аналогичным периодом прошлого года количество дорожных аварий с участием несовершеннолетних сократилось на 6,6 процента, а число раненых детей уменьшилось на 4,2 процента. Количество же погибших детей увеличилось на 24 процента.

Несмотря на положительную динамику сокращения количества ДТП, в которых пострадали юные участники, сложная ситуация с детской дорожной аварийностью сложилась на территории обслуживания ОГИБДД МУ МВД России «Люберецкое». В дорожно-транспортных происшествиях на территории Люберецкого муниципального района, городов Лыткарино, Котельники, Дзержинский пострадали 24 ребенка.

С наступлением осени световой день стал короче, изменились погодные условия, количество дорожно-транспортных происшествий увеличилось. Учитывая обстановку с детским дорожно-транспортным травматизмом в нашем районе и в Московской области в целом, принимая во внимание то, что большая часть ДТП происходит с участием детей в период школьных каникул, на территории обслуживания ОГИБДД МУ МВД России «Люберецкое» с 23 октября по 10 ноября проводятся целевые профилактические мероприятия «Осенние каникулы», главной целью которых является профилактика и предупреждение ДТП с участием несовершеннолетних участников дорожного движения в осенний период.

Перед началом и во время школьных осенних каникул дети много времени проводят на улице, и возникает больше ситуаций, потенциально опасных для их здоровья и жизни. Именно поэтому в эти дни пристальное внимание сотрудников ГИБДД будет уделяться безопасному поведению детей на дорогах и неукоснительному соблюдению ПДД водителями.

Водителям необходимо помнить, что проезжая вблизи образовательных учреждений и мест скопления детей нужно снизить скорость и быть всегда готовыми к возможному внезапному выходу ребенка на проезжую часть. Не стоит также забывать, что перевозка детей до 12 лет должна осуществляться с использованием специального детского удерживающего устройства. Обязательно пристегивайте ребенка, когда путешествуете вместе.

Чтобы не произошло трагедии, родителям рекомендуем напомнить ребятам о правилах безопасного поведения на улицах и дорогах. Объяснить ребенку, где, когда и как можно переходить проезжую часть, к чему могут привести нарушения правил дорожного движения, как правильно вести себя в той или иной ситуации.

Обращаем внимание родителей, что в темное время суток водители могут не заметить ребенка, поэтому, по возможности, следует надевать яркую одежду, а лучше иметь на ней световозвращатели – фликеры. Наличие у пешеходов световозвращающих элементов в одежде помогает водителю заметить его издалека и заблаговременно снизить скорость. И, конечно же, подавайте детям пример правильного поведения на улицах города. Нет большего счастья, чем видеть наших детей здоровыми и веселыми!

Будьте на дорогах внимательны!

Илья АТАМАНОВ, начальник ОГИБДД МУ МВД России «Люберецкое», полковник полиции

Иностранцам станет проще сдать экзамен в ГИБДД

В соответствии с Федеральным законом от 7 мая 2013 года «О внесении изменений в ФЗ «О безопасности дорожного движения» и КРФоАП, вступающих в силу с 5 ноября 2013 года, на территории РФ не допускается управление транспортными средствами на основании иностранных национальных или международных водительских удостоверений при осуществлении предпринимательской или трудовой деятельности, непосредственно связанной с управлением транспортными средствами, а также запрещается юридическим лицам и индивидуальным предпринимателям допускать к управлению транспортными средствами водителей, не имеющих российских национальных водительских удостоверений.

В связи с этим ГУ ОБДД предлагает подразделениям Госавтоинспекции организовать прием теоретического экзамена у лиц, осуществляющих трудовую деятельность в качестве водителей транспортных средств на основании имеющихся у них иностранных национальных и международных водительских удостоверений в соответствии с ранее разработанными графиками на основании поданных заявок от соответствующих автотранспортных предприятий.

Это означает, что водителям, имеющим иностранное или международное водительское удостоверение, которые работают на автотранспортных предприятиях в качестве водителей, проходить обучение в автошколе не надо.

Для того, чтобы получить национальное водительское удостоверение России необходимо будет предоставить следующие документы:

- заявление установленного образца;
- документ, удостоверяющий личность;
- документ, подтверждающий легитимность нахождения в РФ;
- документ, подтверждающий право на осуществление трудовой деятельности в качестве водителя транспортного средства, то есть разрешение на работу;
- медицинскую справку о годности к управлению конкретными категориями транспортных средств;
- иностранное национальное водительское удостоверение.

Андрей ВОВНА, начальник РЭО, подполковник полиции

❖ Вниманию граждан

Изменения в законе

Филиал ФГБУ «ФКП Росреестра» по Московской области считает возможным обратить ваше внимание на изменения в Федеральный закон от 24.07.2007 г. № 221-ФЗ «О государственном кадастре недвижимости», вступившие в силу с 01.10.2013 года.

Подробности смотрите на сайте: http://vesti.lytkarino.net.

❖ На страже закона

Пресечена деятельность подпольного игрового зала

28 октября в ходе проведения оперативно-разыскных мероприятий сотрудниками Управления участковых-уполномоченных полиции Межмуниципального управления МВД России «Люберецкое» на улице Рельсовой в Малаховке выявлена и пресечена деятельность подпольного игрового зала.

Сотрудники полиции изъяли десять игровых автоматов, которые отправлены на исследование. По результатам экспертизы будет решаться вопрос о возбуждении уголовного дела по признакам состава преступления, предусмотренного ст. 171.2 УК РФ – незаконные организация и проведение азартных игр. Санкция данной статьи предусматривает наказание в виде лишения свободы сроком до 6 лет.

В настоящее время полицейские проводят мероприятия по установлению владельца помещения и его причастность к организации незаконного игрового бизнеса.

Пресс-служба МУ МВД России «Люберецкое»

В Котельниках изъяли восемь килограммов героина

Оперативными сотрудниками УФСКН России по Московской области задержан гражданин Таджикистана, у которого изъято около 8 килограммов наркотического средства – героина.

В ходе оперативной работы по поиску крупных поставщиков героина в Люберецкий район наркополицейские задержали гражданина Таджикистана, 1993 года рождения, в Котельниках. Задержан он был со своим подельником в момент выемки партии героина весом около 1,5 килограмма из тайника.

В ходе дальнейших оперативно-разыскных мероприятий было установлено место хранения основной партии наркотика. Она находилась в арендованной квартире в Котельниках. При осмотре квартиры, в которой также проживали женщина среднего возраста и 17-летний юноша (тоже граждане Таджикистана), было найдено еще 6,5 килограмма героина. Пакеты с наркотиком были спрятаны в кухонной плите. Предназначались они для мелкооптовой торговли – содержание диацетилморфина в партии изъятого героина 23 процента.

В настоящее время в отношении задержанного избрана мера пресечения – заключение под стражу. Решается вопрос о возбуждении уголовного дела.

- **Телефон доверия Управления ФСКН России по Московской области: (499) 152-53-52.**
- **Электронная почта доверия наркоконтроля по Московской области: info@gnkmo.ru**
- **Отдел информации и общественных связей: (499) 152-20-95.**
- **Сайт управления: www.gnkmo.ru**

Федеральная служба Российской Федерации по контролю за оборотом наркотиков Управления по Московской области

❖ Примите к сведению

Сведения о численности работников органов местного самоуправления, работников муниципальных учреждений города Лыткарино и фактических затратах на их денежное содержание по состоянию на 1 октября 2013 года

(подготовлено в соответствии со статьей 52 Федерального закона № 131-ФЗ «Об организации местного самоуправления в Российской Федерации» и п. 4 статьи 55 Устава муниципального образования «Город Лыткарино Московской области»)

По состоянию на 01.10.2013 года численность работников органов местного самоуправления муниципального образования «Город Лыткарино Московской области» составила 180 человек, в том числе муниципальных служащих – 114 человек, численность работников муниципальных учреждений составила 2716 человек, в том числе по учреждениям образования – 1655 человек, здравоохранения – 662 человека, культуры – 195 человек, физкультуры и спорта – 2 человека, учреждения, обеспечивающего предоставление услуг в сфере лесных отношений – 3 человека, многофункционального центра – 8 человек и единой дежурно-диспетчерской службы – 11 человек.

Фактические затраты на денежное содержание за 3 квартал 2013 года составили – 700,5 млн руб.

❖ Актуально

Подмосковные министры проведут приемы граждан в городах и районах

Выездные приемы граждан пройдут в Подмосковье с 20 ноября по 19 декабря. Жители региона смогут пообщаться с министрами и начальниками главных управлений областного правительства.

«В соответствии с утвержденным губернатором Московской области Андреем Воробьевым графиком в муниципальных образованиях региона будут проводиться личные приемы граждан членами правительства Московской области и руководителями центральных исполнительных органов государственной власти», – сообщили в пресс-службе Главного управления по информационной политике Московской области.

Министр жилищно-коммунального хозяйства Московской области Павел Жданов, министр транспорта региона Александр Зайцев, министр социальной защиты населения Подмосковья Ольга Забралова, министр здравоохранения области Нина Суслонова, министр культуры региона Олег Рожнов проведут прием жителей 20 ноября в администрации Коломны по адресу: Советская площадь, дом № 1.

Министр имущественных отношений Московской области Андрей Аверкиев, министр экологии и природопользования региона Анзор Шомахов, руководитель государственной жилищной инспекции Подмосковья Александр Коган, руководитель Главного управления региональной безопасности области Иван Челноков встретятся с гражданами 28 ноября в администрации Солнечногорского района по адресу: город Солнечногорск, улица Банковская, дом № 2.

Министр строительного комплекса Московской области Марина Оглоблина, министр культуры региона Олег Рожнов, начальник Госадмтехнадзора Подмосковья Татьяна Витушева, руководитель государственной жилищной инспекции области Александр Коган проведут прием жителей 5 декабря в администрации Сергиево-Посадского района по адресу: город Сергиев Посад, проспект Красной армии, дом № 169.

Министр жилищно-коммунального хозяйства Московской области Павел Жданов, министр энергетики региона Леонид Неганов, начальник Главного управления дорожного хозяйства Подмосковья Константин Ляшкевич, начальник Госадмтехнадзора области Татьяна Витушева встретятся с гражданами 19 декабря в администрации Можайского района по адресу: город Можайск, улица Московская, дом № 15.

Предварительная запись по телефонам: 8 (495) 650-30-12, 8 (495) 650-31-05, 8 (495) 650-33-31.

❖ Эх, дороги...

Нарушения при ремонте

Производственная лаборатория по испытанию дорожно-строительных материалов «Лабрадор» получила результаты лабораторной проверки дорожного покрытия внутриквартальных дорог в городском поселении Сергиев Посад, которые ремонтируются за счет средств дорожного фонда Московской области.

23 октября специалисты производственной лаборатории по испытанию дорожно-строительных материалов взяли пробы дорожного покрытия на десяти участках, отремонтированных внутриквартальных территорий в Сергиевом Посаде. Установлено, что толщина слоя асфальтобетона на ряде улиц не соответствует нормативной. Толщина асфальтового покрытия на ряде участков в среднем составляет 4 см при нормативе по контракту в 5 см. При этом погрешность в один сантиметр допускается. Укладка дорожного покрытия соответствует всем требованиям на Новоугличском шоссе у домов № 11 и № 7, на улице 1-й Ударной армии у домов № 38 и № 32.

Ранее начальник Главного управления дорожного хозяйства Московской области Константин Ляшкевич говорил о том, что субсидии будут перечислены в муниципальные образования только после проверки качества отремонтированных дорог.

– На сегодняшний день ГУДХ подтвердило качество порядка 45-50 процентов от общего количества отремонтированных муниципальных дорог и внутридворовых территорий. Около 2 процентов работ от общего объема выделенных субсидий выполнены с нарушениями качества или недостатком в документации, – сообщил Константин Ляшкевич.

В текущем году городскому поселению Сергиев Посад предусмотрено выделение субсидий в объеме 247 млн рублей. За счет этих средств отремонтировано 28 внутридворовых территорий и 24 дороги общего пользования.

Главное управление дорожного хозяйства Московской области

❖ Законодательство

Регламент по регулированию социальной рекламы

24 октября под председательством вице-губернатора Московской области Юрия Олейникова состоялось первое заседание Межведомственной комиссии по вопросам распространения социальной рекламы и наружного информационного оформления на территории Подмосковья. Как подчеркнул Юрий Олейников, в регионе проводится масштабная работа по наведению порядка на рынке наружной рекламы – муниципалитеты избавляются от незаконных конструкций, а также готовят схемы для их размещения. Изменения появятся и в части регулирования социальной рекламы, которой, по словам вице-губернатора, должна быть отведена особая роль.

Напомним, что Межведомственная комиссия была создана для обеспечения согласованных действий разных органов власти в сфере распространения социальной рекламы. Так комиссия рассматривает поступающие заявки на ее размещение, проверяет, насколько они соответствуют социальной тематике и способствуют распространению рекламы на территории муниципальных образований.

В начале совещания заместитель председателя комиссии, руководитель Главного управления по информационной политике Московской области Рубен Оганесов напомнил присутствующим, что, согласно федеральному закону, компании-распространители обязаны предоставлять под социальную рекламу не менее пяти процентов от общего объема размещаемой информации. Что касается рекламы, имеющей особую общественную значимость, то на основании договоров с администрациями она может занимать не менее десяти процентов от общей площади «наружки».

Члены комиссии обсудили и утвердили регламент взаимодействия правительства Московской области с администрациями муниципальных образований по вопросу распространения социальной рекламы – документ, которым будут руководствоваться муниципалитеты в своей работе.

Кроме того, присутствующие согласовали перечень возможностей для размещения информации. Это могут быть крупноформатные щиты, которые жители региона уже видели в рамках проектов «Великие люди Подмосковья» и «Возрождаем наследие», наземный общественный транспорт, муниципальные телерадиоканалы и печатные СМИ. При этом особое внимание вице-губернатор Московской области Юрий Олейников поручил уделить разработке единого стилевого подхода и использования официальной символики при оформлении рекламных носителей.

Заместитель председателя комиссии, заместитель руководителя Главного управления по информационной политике Московской области Александр Менчук рассказал, что за последние два месяца на рассмотрение поступило около 40 обращений. В основном, от федеральных структур – с просьбой проинформировать жителей о тех или иных проводимых мероприятиях. Как правило, меньшее количество заявок направляют коммерческие предприятия. По словам Менчука, в настоящий момент все обращения рассматриваются и в ближайшее время будут вынесены для утверждения на комиссию. Часть из них уже согласована. Например, в числе организаций, чья реклама будет размещаться уже в этом году, – Управление ФНС России по Московской области, планирующее проведение информационной кампании по налоговым сборам, Управление ФАС России по Московской области, которое разработало для жителей разъяснения об основах конкуренции, а также продюсерский центр, готовый предоставить для детей Подмосковья бесплатные билеты на новогоднюю программу.

Главное управление по информационной политике Московской области

❖ Транспорт

В выходные дни электрички пойдут по зимнему расписанию

Министерство транспорта информирует пассажиров об отмене «дачных» электричек и электричек выходного дня в связи с уменьшением пассажиропотока. С 27 октября ОАО «Центральная ППК» и ОАО «Московско-Тверская ППК» перешли на зимний график.

Как отметил министр транспорта области Александр Зайцев, из графика выведены так называемые «дачные» электрички, которые были введены с мая текущего года.

– Также обращаем внимание пассажиров на то, что на некоторых платформах с незначительным пассажиропотоком на зимнее время отменяются остановки, – добавил Александр Зайцев.

Наибольшие изменения коснутся Белорусского и Киевского направлений.

Так, на Белорусском направлении назначается восемь электропоездов и меняются дни курсирования ряда электричек, а также отменяется двенадцать летних электропоездов.

На Киевском направлении отменяется восемь электропоездов выходного дня, при этом дополнительно назначаются три электропоезда, меняется маршрут следования семи электропоездов.

На Савеловском направлении отменяется четыре электропоезда, курсирующих в выходные дни, и назначается один дополнительный поезд Кубинка-Дубна.

На Казанском направлении отменяются восемь летних поездов и меняются дни курсирования восьми электричек.

На Рижском направлении изменяются дни следования двух поездов и маршруты двух электричек.

Со всеми изменениями в расписании движения пригородных электропоездов можно подробно ознакомиться на стендах у пригородных касс.

Жанна ТЕРЕХОВА, пресс-секретарь

❖ В центре внимания

Андрей Воробьев: «Мы имеем хорошие условия»

Итоги заседания правительства Московской области

Глава региона обратил внимание участников заседания на необходимость закрытия нелегальных рынков и наведение порядка на овощных базах.

29 октября под руководством губернатора Московской области Андрея Воробьева состоялось заседание областного правительства.

Глава региона обратил внимание участников заседания на необходимость решения первоочередных задач: закрытие нелегальных рынков и наведение порядка на овощных базах.

Руководитель области напомнил о том, что на прилегающих к МКАД территориях находится 22 несанкционированных рынка, из которых 16 было закрыто. Деятельность остальных должна быть прекращена до конца текущего года. В настоящее время областное правительство во взаимодействии с правоохранительными органами занимается решением этой задачи.

Вместо стихийных рынков, которые, по словам главы Подмосковья, «портят облик нашего региона», будут открываться крупные логистические распределительные центры. Андрей Воробьев уточнил, что уже выбраны «три очень привлекательных места на самых оживленных трассах для размещения таких центров».

Первая территория предусмотрена в Солнечногорском районе на ленинградской трассе, вторая – это трасса Дон, и третья – это восточное направление.

Андрей Воробьев также напомнил о предстоящем выездном заседании Высшего совета Московской области, которое пройдет 1 ноября в Ступино. На повестку дня вынесено обсуждение двух главных вопросов – проведение административной реформы и создание благоприятного инвестиционного климата.

В ноябре на уровне муниципалитетов будет широко обсуждаться возможность объединения некоторых городов и районов Московской области.

По мнению руководителя Подмосковья, административная реформа, прежде всего, должна повысить качество местной власти и сократить количество дотационных поселений.

По оценкам экспертов, экономический эффект от проведения административной реформы может исчисляться несколькими миллиардами рублей.

Эта процедура, по словам Андрея Воробьева, должна проходить строго в рамках закона и «не сверху, а только с учетом мнения общественной палаты и лидеров общественного мнения».

Глава региона также высказался на тему увеличения темпов экономического роста. По мнению руководителя Подмосковья, успех в решении этой задачи кроется в привлечении инвесторов. С этой целью в регионе реализуется масштабная программа по созданию благоприятного инвестиционного климата.

«Везде, при каждом удобном случае, мы должны максимально открывать возможности для инвесторов. Сегодня между регионами разворачивается серьезная борьба за инвестиции. Это непростая задача, но очень интересная. Интересная потому, что мы имеем хорошие условия, хороший потенциал и мы должны научиться его реализовывать», – подчеркнул Андрей Воробьев, завершая свое выступление.

В настоящее время субсидии на приобретение жилья получили 50 многодетных семей. На эти цели из областного бюджета было выделено 478 млн рублей.

На заседании областного правительства также было рассмотрено несколько важных вопросов.

Министр культуры Московской области **Олег Рожнов** сообщил о том, что в текущем году на закупку книг и журналов для муниципальных библиотек будет потрачено 17 миллионов рублей. Эти средства поступят из федерального бюджета в качестве субсидий на формирование книжных фондов библиотек муниципальных образований. В федеральном бюджете также предусмотрено финансирование этой статьи расходов на период 2014-2015 годов.

Для получения этих денег будет заключено соответствующее соглашение между областным правительством и Министерством культуры Российской Федерации.

Министр строительного комплекса Московской области Марина Оглоблина доложила о том, что в 2013 году из областного бюджета будет выделено более 20 млн рублей на улучшение жилищных условий четырех многодетных семей.

Данные средства предусмотрены долгосрочной целевой программой Московской области «Жилище» на 2013-2015 годы, в которую входит специальная подпрограмма «Улучшение жилищных условий семей, имеющих семь и более детей».

В настоящее время субсидии на приобретение жилья получили 50 многодетных семей. На эти цели из областного бюджета было выделено 478 млн рублей.

Необходимые средства получат многодетные семьи, проживающие в Люберецком муниципальном районе и в городских округах Ивантеевка и Королев.

Начальник Главного управления архитектуры и градостроительства Московской области **Алексей Воронцов** доложил о том, что на основании схемы территориального планирования Подмосковья был утвержден план размещения путепровода через железную дорогу на двадцатом километре Носовихинского шоссе.

Территория, планируемая под строительство путепровода, расположена в городском поселении Электроугли в районе пересечения автомобильной дороги регионального значения Носовихинского шоссе с Горьковским направлением Московской железной дороги.

Строительство этого переезда позволит обеспечить беспрепятственное движение автомобильного транспорта к существующим микрорайонам Светлый и Вишняковские Дачи. Алексей Воронцов уточнил, что данный путепровод позволит исключить транзитный поток, проходящий через деревню Вишняково и центральную часть города Электроугли.

В настоящее время завершается проектирование данного объекта и уточняются финансовые затраты, связанные с его строительством.

Управление пресс-службы администрации губернатора Московской области

❖ Перспектива

В Сергиевом Посаде построят фондохранилище

В Сергиевом Посаде 30 октября состоялась торжественная церемония закладки камня на месте строительства нового здания фондохранилища Сергиево-Посадского государственного историко-художественного музея-заповедника.

– Новое здание фондохранилища областного музея будет построено в 2015 году. В нем разместится коллекция одного из крупнейших музеев региона, насчитывающая более 120 тысяч музейных экспонатов, – рассказал министр культуры Московской области Олег Рожнов. – В залах открытого хранения будет экспонироваться собрание произведений декоративно-прикладного искусства, где особое место будет уделено центрам традиционного искусства Подмосковья. Также посетители смогут увидеть богатую коллекцию живописи и графики Сергиево-Посадского историко-художественного музея-заповедника.

В новом здании будут также располагаться музейные реставрационные мастерские, оборудованные современными техническими средствами, выставочные залы, предназначенные для демонстрации временных тематических выставок из фондов российских и зарубежных музеев, частных коллекций, художественный салон современного искусства.

Лекционно-мультимедийный зал с отдельной зоной приема посетителей станет местом проведения конференций, концертов и образовательных программ.

В церемонии закладки камня приняли участие наместник Свято-Троицкой Сергиевой лавры архиепископ Сергиево-Посадский Феогност, заместитель министра культуры Московской области Светлана Анохина, первый заместитель министра строительного комплекса и жилищно-коммунального хозяйства Владимир Маркин, глава Сергиево-Посадского муниципального района Владимир Коротков, исполняющий обязанности главы Сергиева Посада Владимир Слепцов.

❖ Юбилей

Балашихинскому музею – 45 лет

Балашихинский историко-краеведческий музей 19 ноября отмечает 45-летие со дня своего основания.

В программе празднования торжественный вечер, посвященный юбилею, и открытие краеведческой выставки «Дней прошлых гордые следы», которая расскажет о старинных русских усадьбах, расположенных на территории городского округа Балашиха.

За прошедшие годы музей собрал коллекции самой разной направленности, отображающие богатую историю балашихинской земли.

Основу фонда составляют собрания документов и фотографий по истории города и его окрестностей, а также коллекции бытовых предметов XIX-XX веков. Большинство экспонатов музея – дары местных жителей.

Торжественный вечер, посвященный юбилею, пройдет 19 ноября в 16 часов по адресу: г. Балашиха, проспект Ленина, дом № 53. Телефон для справок: (495) 529-02-13.

Министерство культуры Московской области

Лыткаринские Вести
№ 44 (1031) 1 ноября 2013 г.

Много лет в «Теремочке» живем

Сохраняя самобытные традиции, всегда готовы ко всему новому и прогрессивному

Детский сад № 6 «Теремок» 24 октября отметил свой шестидесятилетний юбилей. Солидный возраст не мешает, а наоборот, способствует творческой и воспитательной работе. Наработанный опыт успешно аккумулируется в повседневную практику.

Выступление выпускницы «Теремка» Светланы Шевченко, ученицы школы № 2

За эти годы более пяти тысяч маленьких лыткаринцев называют «Теремок» своим вторым домом. В далеком 1953 году детский сад № 6 принял сто двадцать своих первых воспитанников. Педагогический коллектив во главе с первой заведующей Клавдией Тимофеевной Соколовой создали в детском саду поистине творческую и уютную атмосферу. В эту пору были заложены основные традиции детского сада, выбраны приоритетные направления в воспитании детей. Совершенствовалась система образования, приходили новые воспитатели, и в 80 годах коллектив детского сада, под руководством Нины Дмитриевны Пикулиной, стал экспериментальной базовой площадкой Академии педагогических наук. Новые программы воспитания, направленные на подготовку к адаптации ребенка в общеобразовательной школе, берут свое начало в этих стенах.

Ирина Артемовна Сушко, Сергей Викторович Дьячков, Вера Николаевна Егорова и Василий Васильевич Дерябин

С 1986 года детским садом № 6 «Теремок» руководит специалист высшей категории Вера Николаевна Егорова. Стабильно работающий коллектив, с богатым творческим потенциалом, сохраняя самобытные традиции «Теремка», всегда готов к внедрению нового и прогрессивного. В 2000 году коллектив детского сада начал работу по образовательной системе «Школа – 2100», основным направлением которой является решение проблемы непрерывности дошкольного и школьного образования. Главная задача данного направления – это раскрытие творческого потенциала ребенка. Вырасти человеком думающим и действующим, умеющим самостоятельно добывать нужные ему знания, свободно использовать их для решения жизненно важных задач – вот цели, которые преследуют воспитатели «Теремка». Также в детском саду много внимания уделяется экологическому и патриотическому воспитанию подрастающего поколения. Маленький зал детского сада с лихвой компенсируется шикарной зеленой территорией, на которой в хорошую погоду проводятся общие мероприятия для всех трех возрастных групп.

Поздравить коллектив и его воспитанников с юбилеем пришел заместитель главы администрации города Лыткарино Сергей Викторович Дьячков. Желая здоровья и процветания воспитателям, родителям и детям, Сергей Викторович отметил, что сегодня воспитанию подрастающего поколения уделяется большое внимание.

– Строительство детских дошкольных учреждений, капитальные ремонты школ, строительство спортивных комплексов и детских площадок в городе, обозначенные губернатором области Андреем Воробьевым как приоритеты развития Подмосковья, – яркое тому подтверждение. Сделать в этом направлении предстоит еще очень много, но, как говорится, дорогу осилит идущий. Главное, есть уже первые результаты. 23 октября состоялось торжественное открытие нового детского сада «Елочка» и современного стадиона у школы № 5, который уже работает с полной загруженностью.

В этом году планируется сдать еще один детский сад. Но все стройки, все самые лучшие проекты мертвы без вас, дорогие воспитатели. Именно вы привносите в эти здания любовь, тепло и уют. Почти все воспитатели дошкольных учреждений – женщины. Только женщина, с ее чутким сердцем, может сразу уловить настроение ребенка, терпеливо раз за разом учить малышей самым, на первый взгляд, элементарным вещам. Именно вы, дорогие воспитатели, превращаете здание детского сада в настоящий дом, в который хочется приходить, где интересно и весело, – сказал Сергей Викторович.

Он вручил коллективу благодарственное письмо, подписанное главой города Евгением Викторовичем Серегиным, и преподнес в подарок от администрации города – кухонный комбайн.

Своих коллег, детей и родителей поздравила с юбилеем начальник Управления образования Ирина Артемовна Сушко. Теплые искренние слова благодарности прозвучали в адрес нынешнего педагогического коллектива детского сада «Теремок», как хранителя добрых традиций, заложенных первыми заведующими Клавдией Тимофеевной Соколовой и Ниной Дмитриевной Пикулиной. Сегодня педагогический коллектив, во главе с заведующей Верой Николаевной Егоровой, идет в ногу со временем. Внедряются новые программы подготовки к школе, воспитатели находятся в постоянном творческом поиске, но самое главное, как и шестьдесят лет назад, здесь учат добру, учат любить свою Родину, свой город, свою Землю. Ирина Артемовна пожелала своим коллегам неиссякаемой энергии и благополучия.

От городского Совета депутатов с 60-летним юбилеем «Теремок» поздравил председатель Совета депутатов Василий Васильевич Дерябин. Слова благодарности прозвучали в адрес педагогов-ветеранов, которые заложили основу всей системы дошкольного воспитания в городе. Их воспитанники – поколения лыткаринцев, солидные люди, силами которых был построен наш город.

Почетный гость праздника – Вера Михайловна Грибова много лет отработала начальником детских учреждений ЛЗОСа. Энтузиаст и организатор по натуре, в трудные 90 годы Вера Михайловна собрала вокруг себя активистов, вместе с которыми создала общественную организацию «Ветераны ЛЗОСа». Инженеры, начальники цехов, рабочие – более пятисот человек входят сегодня в эту организацию, а во главе организации – «девочки» из системы образования, как они называют друг друга. Сегодняшние воспитатели «Теремка», да и других дошкольных учреждений города Лыткарино – это воспитанники наших ветеранов, а потому можно с уверенностью сказать, что воспитание подрастающего поколения – в надежных руках.

Вложение денег в систему образования не приносит быстрых дивидендов, но это самое надежное капиталовложение для тех, кто хочет сделать свой город самым лучшим городом области и Российской Федерации. За три с половиной года в городскую систему образования было вложено четыреста миллионов рублей, таких капиталовложений не было даже при Советском Союзе. Поздравляя коллектив детского сада № 6 «Теремок» с юбилеем, Василий Васильевич Дерябин отметил, что воспитатели – опора и надежда города.

– От того, каких людей вы воспитаете, зависит, в каком городе и в какой стране мы будем жить завтра. Всему коллективу, родителям и детям желаю удачи, здоровья, радости и оптимизма, – сказал Василий Васильевич и вручил от Совета депутатов цветы и благодарственное письмо.

По окончании всех поздравлений состоялся праздничный концерт. Стихи и песни про свой любимый детский сад ребята исполняли с таким замечательным настроением и так артистично, что вызвали у зрителей симпатию и были награждены бурными аплодисментами. Юмористические сценки и веселые частушки, задорная кадриль и неподражаемое танго в исполнении ребят были просто великолепны. Тема Родины, звучащая во многих стихах и песнях детей, девушка в русском сарафане с караваем – все это отражение патриотического воспитания, которому в «Теремке» уделяется большое внимание. Стихотворением о воспитателях пришла поздравить с днем рождения свой детский сад бывшая его воспитанница, а ныне ученица школы № 2 Света Шевченко. Спели о своем «Теремке» и сами воспитатели. В заключение праздника прозвучали поздравительные стихи и слова глубокой благодарности от родителей.

Хочется отметить огромную работу, проделанную музыкальным руководителем детского сада Любовью Васильевной Нежкиной и всем коллективом при подготовке к празднику. Хорошо отрепетированные песни и танцы, дети чувствовали себя уверенно, а потому выступления смотрелись легко и непосредственно. Зал в «Теремке» небольшой, поэтому маленьким артистам приходилось постоянно уступать друг другу место для выступления, но четко организованная работа воспитателей сделала этот процесс легким и не заметным.

Заведующая детским садом № 6 «Теремок» Вера Николаевна Егорова благодарит всех сотрудников за достойное проведение праздника и гостей за поздравления и подарки.

Ирина МАТЮШКИНА.
Фото Алены ГОЛИКОВОЙ

❖ Новости музея

Письмо от космонавта

Лыткаринский планетарий на международном фестивале «Отражение Вселенной»

Лыткаринский планетарий принял участие в работе Первого международного фестиваля полнокупольного шоу «Отражение Вселенной», проходившего в Культурно-просветительском центре имени Валентины Терешковой в Ярославле с 21 по 23 октября. В работе фестиваля приняли участие представители Российской ассоциации планетариев и планетариев ближнего и дальнего зарубежья, представители научной общественности, производители программного обеспечения и контента для планетариев.

Такой фестиваль проводился в России впервые и был приурочен к двум памятным датам. В 2013 году исполнилось 90 лет первому аппарату «Планетарий», который был изобретен немецкими инженерами на предприятии «Карл Цейсс Йена». В октябре 1923 года впервые был продемонстрирован широкой публике проектор звездного неба «Модель-1», открывший 90 лет назад эпоху планетариев. Знаменательно, что фестиваль проводился на родине первой женщины-космонавта Валентины Терешковой, 50 лет назад совершившей свой легендарный полет.

Цель фестиваля – показать, что современные полнокупольные технологии – это мощный инструмент для популяризации естественно-научных знаний, развития образовательной, просветительской деятельности и инновационного творчества в сфере культуры и искусства.

Одной из основных задач фестиваля было привлечь внимание всех социальных групп населения, в том числе молодежи к инновационной деятельности в космических и астрономических исследованиях.

В конкурсной программе были представлены работы в четырех номинациях: клип для планетариев, фильм естественно-научной направленности, лекция ученого с полнокупольной визуализацией и музыкальное шоу в планетарии с полнокупольной визуализацией.

Победители в каждой номинации определялись путем анкетирования участников фестиваля. Далеко не всегда эксперты были единодушны в своих оценках, некоторые представленные работы вызывали жаркие споры при обсуждении.

Нужно отметить, что зарубежные компании занимаются довольно продолжительное время производством полнокупольных программ для планетариев и добились в этом значительных успехов. И хотя российские планетарии делают первые шаги в этом направлении, на суд зрителей они представили весьма достойные работы и даже стали победителями в некоторых номинациях.

Помимо фестивальной программы для участников проводились мастер-классы, семинары, презентации и консультации по оборудованию, разработке и внедрению полнокупольного шоу в работу планетариев.

По окончании фестиваля Ассоциация планетариев России выразила благодарность наиболее активным планетариям, принявшим участие в международном мероприятии «Всемирная неделя космоса-2013». За проведение серии молодежных интеллектуальных игр «Космос – далекий и близкий» Лыткаринскому планетарию было вручено благодарственное письмо, подписанное почетным президентом Ассоциации планетариев России, летчиком-космонавтом Георгием Гречко.

Марина КАЗАНЦЕВА, заведующая отделом «Планетарий» МУ «ЛИКМ»

❖ Учимся с увлечением

Опыт реализации партийных проектов

Свыше пяти тысяч человек пройдут обучение

Большая часть партийного актива в Московской области пройдет обучение в региональной партийной школе в ближайший год. Как заявил руководитель регионального исполкома подмосковной «Единой России» Владимир Шапкин, на лекции и семинары смогут попасть свыше пяти тысяч человек.

– На днях мы представили свою первую учебную программу. Обучение по ней прошли 25 слушателей – это секретари первичек из тринадцати муниципальных образований, – рассказал Владимир Шапкин. – Отмечу, что нам удалось создать демократичный формат, при котором были услышаны точки зрения и лекторов, и слушателей. Для этого провели несколько круглых столов, тренингов и семинаров. Секретари первичек рассказывали, например, об опыте реализации партийных проектов в своих муниципальных образованиях. Также мы провели анкетирование, чтобы узнать, какие темы сегодня наиболее востребованы. Оказалось, что это организация работы первичных отделений, а также привлечение в партию молодежи.

Работа партийной школы «Единой России» в Подмосковье станет постоянно действующей и охватит все муниципалитеты. Для этого, объяснил Владимир Шапкин, образовательный процесс будет разбит на три уровня: региональный, местный и по партийным округам.

– Предполагаем организовать две сессии: весной и осенью. До масштабных выборов 2014 года мы намерены охватить большую часть нашего актива, – пояснил руководитель исполкома регионального отделения «Единой России». – С этой целью приняли решение открыть образовательные филиалы в партийных округах. Например, учебные центры появятся в таких городах, как Домодедово, Балашиха, Коломна. Обучающая программа будет постоянно модернизироваться. Первые коррективы внесем уже сейчас, с учетом пожеланий слушателей. Обязательно задействуем профессорско-преподавательский состав подмосковных вузов. Рассчитываем, в частности, на поддержку одного из старейших институтов в стране – Московского государственного областного социально-гуманитарного института в Коломне, ректором которого является депутат фракции «Единая Россия» в Мособлдуме Алексей Мазуров.

❖ Актуально

«Семейные ценности в СМИ»

Тема для обсуждения

На факультете журналистики МГУ 25 октября состоялся круглый стол «Семейные ценности в СМИ», в работе которого приняли участие представители законодательных и исполнительных органов власти Московской области, руководители Союза журналистов России, подмосковные журналисты, в том числе и «ЛВ».

Участники круглого стола обменялись опытом в освещении семейной тематики, обсудили возможности расширения присутствия семейных тем в СМИ, сформулировали предложения по формированию государственной информационной политики в сфере защиты семейных интересов, обсудили возможности регулирования

информационного пространства.

Предложения по формированию информационной политики в сфере защиты семейных ценностей будут рассмотрены в ноябре этого года на форуме всероссийской программы «Святость материнства» и представлены исполнительным и законодательным органам федеральной власти.

Примечательно, что на некоторые вопросы уважаемая аудитория так и не смогла дать точного определения. Например, какое может быть дано толкование или определение термина «семья» с учетом перемен XXI века, когда некоторые признаки классической схемы семьи утратили исключительное значение.

«ЛВ» считает возможным вынести это простой, на первый взгляд, вопрос, для всеобщего обсуждения в ближайшее время.

Наш корр.

❖ Пока верстался номер

Отказали

Чеховской семье с больным ребенком отказывали в медпомощи

Жители Чехова специально приехали в Москву, чтобы спасти четырехмесячного сына от угрожающей ему слепоты – у малыша ретинопатия недоношенных. В течение дня семья посетила не одну больницу, пытаясь получить срочную медицинскую помощь, ведь болезнь развивается настолько быстро, что на счету каждый час.

В родном городе Чехове в экстренной помощи родителям отказали, дали только направление в Центр микрохирургии глаза имени Федорова в Москве. В центре их принять не смогли, поэтому через весь город родителям пришлось ехать в Морозовскую больницу, в этой поездке их сопровождали журналисты.

Из-за того, что у родителей больного ребенка нет столичной прописки, принять их согласились только за деньги. Однако после осмотра (возможно, из-за того, что родителей сопровождали представители СМИ) малыша с мамой положили в неврологическое отделение бесплатно.

Информация телеканала «Подмосковье»

❖ В первых рядах

Умные школы Подмосковья

Определены сто лучших школ Московской области

В Международном мультимедийном пресс-центре РИА Новости 25 октября прошла пресс-конференция на тему: «Умные школы Подмосковья». Уже подведены итоги проекта «500 лучших школ Российской Федерации», стали известны 100 лучших школ Подмосковья и 500 лучших школ России.

О том, какие районы и регионы лидируют в рейтингах, по каким инновационным образовательным технологиям работают педагоги и каковы критерии мониторинга, журналистам рассказала первый заместитель председателя правительства Московской области Лидия Антонова.

В мероприятии также приняли участие директора школ Московской области, вошедших в топ «500 лучших школ России» и в рейтинг «100 лучших школ Подмосковья» в 2013 году.

Свое выступление Лидия Николаевна начала, процитировав слова главы региона Андрея Воробьева: «Образование – это основа для формирования региона-лидера».

– В Московской области мы совместно с Академией социального управления уже несколько лет проводим рейтинг, который базируется на электронном мониторинге. Учитываются все виды деятельности, которые есть в общеобразовательной школе, это сотни показателей. В результате мы можем выявлять сто и двадцать пять лучших школ. Из ста лучших школ этого года семьдесят имеют повышенный статус, три-

дцать – общеобразовательные. Есть также несколько сельских, например, четыре вошли в рейтинг двадцати пяти, – рассказала Лидия Антонова.

Основным образовательным брендом области, по словам Лидии Антоновой, является возможность каждого ученика, вне зависимости от места проживания, участвовать в проектной деятельности и осваивать новые технологии непосредственно в своей школе. Рейтинг школ Московской области – та система, в которой на равных условиях участвуют малые, сельские, поселковые, а также школы крупных микрорайонов и наукоградов.

С каждым годом растет число ребят, которые становятся участниками олимпиадного движения. В текущем учебном году – это каждый второй школьник, что говорит не только о доступности участия, но и о способностях учащихся.

– В этом году более четырех тысяч школьников приняли участие в региональном этапе. Это большая цифра, восемьсот семьдесят пять из них стали призерами и победителями, это 22 процента от количества участников олимпиад, то есть каждый пятый, – отметила Лидия Антонова. – По предоставленной социологами информации, только 7 процентов европейских школьников готовы основать собственное дело. Существует мнение, что и российские школьники не готовы к малому бизнесу. Лицей городского округа Балашиха доказал обратное: представил и реализовал проект «Школьная фирма», получив статус региональной инновационной площадки и дополнительное финансирование. Это особенность российской науки: у нас очень много ученых, которые умеют делать открытия, но очень мало результата как мы в своей стране эти открытия реализуем.

Цель такой проектной деятельности в школах – научить ребят не только разрабатывать собственный проект, но и реализовывать его. На данный момент 21 процент участников конкурса региональной инновационной площадки фактически готов к тому, чтобы открыть свое дело. И таких инновационных проектов и школ только за последний год стало 117, то есть с 2011 по 2013 год порядка трехсот школ получили соответствующий статус.

– Но и об учителях власти тоже не забыли, особое внимание обещали уделять молодым педагогам: «Сейчас недавние выпускники педагогических вузов охотнее идут преподавать и, конечно, могут рассчитывать на поддержку областного правительства в виде льготной ипотеки и стартовых «подъемных» денег», – напоследок отметила Лидия Антонова.

Лицей № 14 в Жуковском, вошедший в рейтинг «100 лучших школ Подмосковья»

Нина КОЗЕРОД, специальный корреспондент. Фото автора

Единому учебнику истории быть!

Как лучше ориентироваться в мире знаний

История всегда была и будет находиться в области политических интересов власти. Сейчас руководство страны пытается с помощью исторической памяти объединить и сплотить людей в российском государстве, в том числе нивелировав национальные и религиозные различия.

Эксперты согласны, что единый школьный учебник истории необходим, потому что за 20 лет существования новой России успело появиться такое количество исторических теорий и интерпретаций, что в головах школьников творится полнейший сумбур.

Поэтому не удивительно, что президент России Владимир Путин 19 февраля этого года на заседании Совета по межнациональным отношениям предложил разработать единый учебник истории для средней школы, который будет рассчитан на разные возрасты, но построен в рамках единой концепции, в рамках единой логики непрерывной российской истории, взаимосвязи всех ее этапов, уважения ко всем страницам нашего прошлого.

– И, конечно, нужно на конкретных примерах показывать, что судьба России созидалась единением разных народов, традиций и культур, – подчеркнул Владимир Путин.

При этом, по словам президента, учебники должны быть написаны хорошим русским языком и не иметь внутренних противоречий и двойных толкований.

– Это должно быть обязательным требованием ко всем учебным материалам, – отметил глава государства.

Он также высказал мнение, что к созданию таких учебников необходимо привлечь Российскую академию наук, а также общественные объединения – Историческое и Военно-историческое общества.

Владимир Путин отметил, что нельзя недооценивать роль школы в формировании культуры взаимоотношений между людьми разных национальностей.

– Это системная, комплексная и творческая работа, и она должна отвечать и интересам, запросам детей, и современным общественным реалиям. Подчеркну, что формальные нравоучения здесь абсолютно неприемлемы и неэффективны, а порой даже и контрпродуктивны, – заявил президент.

Министр образования и науки Дмитрий Ливанов поддержал предложение президента РФ о разработке единого учебника российской истории. Он сообщил, что сейчас в федеральном перечне более тысячи учебников по всем предметам, из них более сотни – учебники истории. Ливанов считает, что нам не нужно такого огромного количества учебников, хотя у учителя выбор должен быть. Дмитрий Ливанов также полагает, что на повестке дня стоит вопрос повышения качества учебников.

По его словам, единый учебник истории должен выполнять три функции: «Обучающая функция – дать достоверные, научно проверенные знания, оснастить учеников фактами об исторических событиях; развивающая функция – научить размышлять, искать закономерности, связи; воспитательная функция – создать единый, исторический, культурный, моральный багаж для ученика», – перечислил он.

По словам министра культуры РФ Владимира Мединского, над созданием нового единого учебника по истории России должны работать как ученые-историки, так и деятели культуры. На сегодняшний день в России существует целых 110 учебников истории, и все они рекомендованы Минобрнауки.

– Если даже разбить по классам, все равно получается на каждый поток 10-15-20 учебников. Разобраться в этом совершенно невозможно, – отметил Мединский. По его мнению, черпая информацию из такого количества учебных пособий, совершенно невозможно проверить факты, ведь трактовки во всех учебниках совершенно разные.

Министр культуры уверен, что все учебные пособия по истории России должны содержать единую оценку, а все исторические события в жизни государства необходимо трактовать одинаково.

– У нас история одна, я бы не стал разделять, например, понимание дня 23 февраля, давать ему противоречивые оценки, – привел пример Владимир Мединский.

Со времени обращения Владимира Путина прошло более восьми месяцев. Что произошло за это время, в каком состоянии находится работа над единым учебником истории? Какую роль играет отечественная история в формировании мировоззрения подрастающего поколения? Каковы ценностные ориентиры школьного исторического образования? На все эти вопросы ответили участники круглого стола, состоявшегося в Москве 23 октября.

В мероприятии приняли участие сопредседатель Национальной родительской ассоциации, заместитель председателя Госдумы РФ Людмила Швецова, ответственный секретарь Российского исторического общества Андрей Петров, секретарь рабочей группы по подготовке концепции нового учебно-методического комплекса по отечественной истории, заместитель директора Института всеобщей истории РАН Денис Секиринский, председатель Московского регионального отделения общероссийской общественной организации «Ассоциация учителей истории и обществознания» Павел Панкин, ректор Московского государственного областного социально-гуманитарного института Алексей Мазуров, сопредседатель Национальной родительской ассоциации (НРА) Елена Третьякова.

Людмила Швецова

Модератором круглого стола выступал ответственный секретарь Координационного совета НРА, заместитель министра образования Московской области Алексей Гусев.

В своем выступлении Елена Третьякова заявила о том, что концепция единого учебника истории была опубликована и обсуждена широкими слоями российского общества. За три месяца обсуждения в адрес авторов проекта поступило более 600 отзывов и предложений.

Участники обсуждения сфокусировали свое внимание на четырех основных аспектах проекта. Это концептуальные основы историко-культурного стандарта, организационно-нормативные и правовые вопросы, связанные с реализацией стандарта, его методическая составляющая и принцип отбора фактического материала. Все замечания были учтены разработчиками проекта.

Летом в РАН состоялся Первый всероссийский съезд учителей истории и обществознания, в котором участвовало почти тысяча педагогов со всей России. Глава президентской администрации Сергей Нарышкин заявил о том, что от того, насколько глубоко и объективно преподается история в школе, зависит уровень сознания и мировоззрение наших граждан.

По мнению главы администрации президента, исторические знания воспитывают толерантность и уважение к ценностям и традициям других народов, что очень важно для нашего многонационального государства.

– Современная школьная история призвана давать не только информацию, но и учить детей мыслить самостоятельно, оценивать факты, осознавать многие события, – отметил Сергей Нарышкин. – Но здесь учителей нельзя оставлять одних. Научные институты истории должны помочь школе в обновлении образовательных стандартов, создании учебников истории и в формировании учебных программ.

Участники съезда также обсудили вопросы о том, каким должен быть учебник истории, как готовить учителей этого предмета, какое место в школьной программе он должен занимать.

В результате напряженных дискуссий участникам обсуждения проекта единого учебника удалось достичь согласия по ряду принципиальных вопросов, касающихся терминологии и многих других.

В результате обсуждений были разработаны историко-культурный стандарт и концепция нового учебно-методического комплекса по отечественной истории.

В свою очередь, – заявила на круглом столе Людмила Швецова, – единый школьный учебник по истории России должен содержать уместный оценочный анализ, который поможет школьникам лучше ориентироваться в большом объеме информации и правильно расставить акценты.

– Мое личное мнение, что учебник должен давать возможность человеку ориентироваться во всем огромном мире знаний об истории, очень часто противоречивых. Мне кажется, что нам надо не бояться, и кто-то должен взять на себя эту великую ответственность, дать все-таки оценку. Потому что мы не можем просто предоставить детям разбираться во всем этом, и оценочные вещи, очень взвешенные, там, где они уместны, нужно сделать, – сказала Людмила Швецова.

Валерий АГЕЕВ.
Фото автора

Алексей Гусев, Елена Третьякова, Денис Секиринский

❖ В мире прекрасного

Романса сладостные звуки

Трепещет сердце музыке внимая

Став уже традиционным, концерт «В гостях у Ирины и Сергея Зайцевых» собрал 29 октября любителей вокального пения в зале детской музыкальной школы. Зрителей и артистов приветствовала директор школы Людмила Викторовна Ситникова.

Ольга Бундер, Эдит Крилавичиене, концертмейстер Ирина Коробова

Поздравив всех с замечательным праздником вокального искусства, которое ежегодно дарят лыткаринцам лауреаты международного конкурса старинного романса имени Изабеллы Юрьевой, она пригласила на сцену заслуженного артиста Российской Федерации, гостеприимного хозяина праздника Сергея Зайцева.

«Пение, вокальное искусство – исполнение музыки голосом, искусство передавать средствами певческого голоса идейно-образное содержание музыкального произведения, один из древнейших видов музыкального искусства», – такую формулировку вокальному искусству дает Большая советская энциклопедия. Создавать голосом музыку, заставлять зал смеяться и плакать, грустить и мечтать – что может быть прекрасней. В этот вечер артисты погрузили зрителей в атмосферу прекрасных образов, удивительных историй и чарующий мир музыки. Первыми порадовали своим исполнением обладатели Гран-при международного конкурса исполнителей старинного русского романса имени Изабеллы Юрьевой – Ирина и Сергей Зайцевы со своим бессменным концертмейстером Виталием Макаровым. Особенно запомнилось произведение «Духовные стихи» на музыку композитора Владимира Владимировича Беляева, проживающего в городе Люберцы. Оно вызвало бурю эмоций, настолько проникновенно и до слез правдиво прозвучало это духовное обращение.

Гостями праздника вокального искусства в этот вечер были: Марина Оводкова из Рязани, выпускница детской музыкальной школы, воспитанница Ирины Зайцевой – Анастасия Козлова, Игорь Коротков из Орехово-Зуево, Наталья Сапига, Александр Свиридочкин, Вита Дмитриева и Павел Диденко прибыли из Москвы, а вот Ольга Сосновская, заслуженная артистка России, народная артистка Республики Коми, лауреат всероссийского и международного конкурсов вокалистов, солистка Государственного театра оперы и балета Республики Коми прилетела из далекого города Сыктывкар. Две замечательные исполнительницы, организаторы конкурса русского старинного романса имени Изабеллы Юрьевой – Ольга Бундер и Эдит Крилавичиене приехали из Таллина, где возглавляют клуб русского романса.

О высоком профессиональном уровне вокалистов, о замечательной интеллигентной манере исполнения, об артистизме и одухотворенности просто не стоит и упоминать. Замечательный праздник души, такое духовное очищение и полет подарили артисты, что многих исполнителей зрители просто не хотели отпускать со сцены.

От имени всех зрителей выражаем огромную благодарность Ирине и Сергею Зайцевым, которые собрали вокруг себя столько хороших друзей, и детской музыкальной школе за предоставление возможности в очередной раз прикоснуться к прекрасному искусству.

Ирина МАТЮШКИНА.
Фото Алены ГОЛИКОВОЙ

❖ Листок календаря

Сказочная живопись Виктора Васнецова

К 165-летию со дня рождения художника

Илья Муромец, Алеша Попович, Добрыня Никитич – богатыри земли русской – знакомы по полотнам художника Виктора Васнецова. Неоценим его вклад в русскую живопись, потому что именно он открыл волшебный мир сказок и былин, принес из далекой вятской земли преданья старины глубокой.

О незаурядной личности художника, многогранности его таланта рассказала методист кафедры русского языка Московской государственной консерватории имени Чайковского Ирина Федорова.

На очередную встречу, посвященную жизни и творчеству великих мастеров слова и кисти, в читальный зал центральной городской библиотеки собрались завсегдатаи клуба библиотекарей «Светоч», а также студенты Московского областного государственного колледжа технологий, экономики и предпринимательства.

Собравшиеся узнали о том, что художник-сказочник родился в семье священника в деревне Вятской губернии, сегодня Кировская область, которая славилась своими мастерами и мастерицами. Еще в детстве Виктор Васнецов полюбил русский фольклор. О себе он говорил так: «Я жил среди мужиков и баб и любил их попросту, как своих друзей и приятелей, слушал их песни и сказки, заслушивался, сидя на печи при свете и треске лучины». Второй страстью Виктора Васнецова было рисование, поэтому он отправился в Санкт-Петербург поступать в Академию художеств.

Молодому вятичу необыкновенно повезло – буквально с первых дней его заметили Иван Крамской, Илья Репин, Василий Поленов и Павел Чистяков, разговоры с которыми и внесли в жизнь молодого художника много тепла и света. После выхода из академии Виктор Михайлович отправляется в Париж по приглашению своего друга Ильи Репина. Именно там впервые он создает эскиз «Богатырей» на глазах изумленного Василия Поленова, который уже тогда понял, что присутствует при рождении шедевра. Васнецов хотел подарить другу свой набросок, но тот отказался, пообещав принять его, когда будет готова картина.

Вернувшись из Парижа, Виктор Васнецов женится на Александре Звягинцевой и переезжает вместе с ней в Москву, которая давно манила художника, ведь, по его словам, «только Москва, ее народ, ее история, ее Кремль смогут оживить, воскресить обессиленную петербургским равнодушием и холодом фантазию…»

Виктор Васнецов выставляет в первопрестольной «Преферанс» – последнюю картину, написанную на бытовой сюжет. А создание следующей картины – новый этап в творчестве художника. Он создает полотно «После побоища Игоря Святославича с половцами». К сожалению, Москва художественная не приняла Васнецова. И туго пришлось бы Виктору Михайловичу, если бы счастливая звезда не привела его к двум замечательным людям – Савве Мамонтову и Павлу Третьякову. Картина «После побоища Игоря Святославича с половцами» была по достоинству оценена и приобретена Павлом Третьяковым. Именно с этого момента между ним и Виктором Васнецовым завязалась тесная дружба. Художник стал желанным гостем и в семье Третьяковых, и в Третьяковской галерее.

Настоящим другом для Виктора Васнецова стал и Савва Мамонтов. В тяжелые дни он заказывал художнику картины. Так, благодаря ему, появились «Битва славян с кочевниками», «Три царевны подземного царства», «Ковер-самолет», «Витязь на распутье». Кроме того, Виктор Васнецов, как и многие другие художники, был частым гостем в имении Мамонтова Абрамцево. Там он встретил девушку, глаза которой поразили его – столько тоски и одиночества было в них. Так родилась «Аленушка», с которой и началось открытие нового живописного мира сказок и былин.

В Абрамцево талант Виктора Васнецова проявился не только как художника, но и как архитектора. По его проекту была создана беседка, получившая название «Избушка на курьих ножках», и церковь Спаса Нерукотворного. Планов и творческих сил было множество, хотелось все воплотить в жизнь.

И вот давно закончен фриз «Каменный век» для исторического музея в Москве, Виктор Васнецов принялся за роспись Владимирского собора в Киеве, где им было создано пятнадцать композиций и тридцать отдельных фигур святых в полный рост. На вырученные деньги Виктор Васнецов осуществляет давнюю мечту – строит домастерскую в Москве и привозит туда «Богатырей». На это раз – триумф! «Богатырей» купил Павел Третьяков и увез в свою картинную галерею. С тех пор началась их «вечная» жизнь.

Татьяна ПЕТРОВА.
Фото автора

Будни лыткаринских огнеборцев

Один день из жизни дежурного караула

28 октября наш корреспондент заглянул в пожарную часть № 303, чтобы увидеть и запечатлеть работу сотрудников пожарной охраны, которая остается за пределами того, что может увидеть зевака на пожаре. Многим интересно, как же проводят время сотрудники ведомства, когда нет вызовов.

История создания Лыткаринской пожарной части начинается с 1973 года, а в 2006 году данная часть была передана в введение Люберецкого территориального управления «Мособлпожспас».

Штатная численность работающих в настоящее время составляет около шестидесяти человек, а средний возраст – 33 года. Несмотря на молодой возраст, все специалисты ПЧ № 303 хорошо подготовлены. Коллектив пожарной части возглавляет Денис Иванович Гостюшев, который около 15 лет отдал пожарному делу и является профессионалом. На протяжении семи лет личный состав пожарной части отлично справляется с поставленной задачей – пожаров стало меньше.

Подъем!

Утро пожарных начинается в 6:30. Сначала – легкий завтрак и подготовка к сдаче дежурства. В процесс сдачи входит все – от мытья машин до уборки территории. Начальник караула составляет документы за прошедшие сутки, попутно контролируя процесс подготовки к сдаче дежурства. Водители проводят технический осмотр пожарных автомобилей, подсчитывают общий километраж. Помимо этого наводится порядок и чистота во всех помещениях ПЧ. Времени до построения на развод для смены караулов или дежурных смен хватает в обрез.

Пожарные бойцы во главе с командирами отделений проверяют и приводят в порядок пожарно-техническое вооружение, сушат и моют пожарные рукава, проводят проверки средств индивидуальной защиты органов дыхания. За каждым из пожарных закреплен свой комплект, который регулярно проверяется на работоспособность.

Тем временем заступившая смена после небольшой планерки приступает к занятиям – главному виду боевой подготовки пожарных. То, что изучено и отработано на занятиях, дает пожарным право в течение долгого времени считаться самой мобильной и работоспособной из всех экстренных служб России. Конечно, работа пожарных требует еще и хорошей физической формы. Специально для этого в распорядке дня предусмотрена физическая подготовка. Занятия проходят в спортивном зале, расположенном на территории части.

Тяжело в учении

В обязательном порядке в части имеется комната отдыха, где пожарные-спасатели проводят досуг: смотрят телевизор, играют в нарды и шахматы, пьют чай и просто беседуют... и через минуту им, может быть, предстоит войти под горящую обваливающуюся крышу. Но большую часть «свободного времени» пожарные проводят на учениях.

Нормативы отрабатываются по всей строгости: время сбора, раскрутка-скрутка пожарных рукавов, плановые учения на объектах и, конечно же, самое сложное – спасение из дымокамеры. Находится она на территории ПЧ № 90 в Тураево и представляет собой одноэтажное помещение, наполненное препятствиями, главное из которых – удушающий дым. За считанные секунды пожарным необходимо найти и спасти пострадавшего, в роли которого выступает манекен Вася. Если же пожарный-спасатель в такой ситуации заблудится – он рискует не только не спасти пострадавшего, но и погибнуть сам – количество кислорода в баллоне ограничено.

С апреля 2012 года в ПЧ № 303 открыта комната истории пожарной охраны. Ее экспозиция демонстрирует развитие и современное состояние пожарной охраны, историю Люберецкого территориального управления государственной губернаторской службы «Мособлпожспас», лучших пожарных и спасателей-ветеранов пожарной охраны, историю иконы «Неопалимая Купина», которая почитается как заступница при пожаре.

Обеспечение безопасности и жизни каждого человека – главная задача сотрудников ПЧ. Рискуя своими собственными жизнями, личный состав пожарно-спасательных формирований выполняет свой профессиональный долг, оказывает помощь пострадавшим во время пожаров, дорожно-транспортных происшествий, стихийных бедствий и ради этого постоянно тренируется и совершенствует свое мастерство, модернизирует парк спасательной техники и оборудование, повышает эффективность системы управления.

Быть пожарным может не каждый – только смелые, отважные и мужественные люди могут шагнуть в огонь, в неизвестность. Современное поколение пожарных достойно продолжает лучшие традиции своих предшественников. От нашей с вами ответственности зависит жизнь этих людей, поскольку пожары остаются самыми частыми и разрушительными техногенными катастрофами.

Нина КОЗЕРОД, специальный корреспондент. Фото автора

❖ Земляки

«О нас помнят, нас уважают – и это ценно»

Ветеран труда Вера Михайловна Грибова делится воспоминаниями

Вера Михайловна Грибова – заслуженный педагог, ветеран труда и труженик тыла. Вот уже десять лет она возглавляет Совет ветеранов ОАО «ЛЗОС», решает непростые и жизненно важные вопросы.

Вера Михайловна Грибова родилась 7 октября 1931 года в деревне Федоровское Киржачского района Владимирской области. В 1939 году юная Вера пошла в Федоровскую семилетнюю школу, затем – война. В период учебы приходилось работать в колхозе, сюда входили снегоуборка, уборка зерновых, прополка и сбор овощей, работа на молотилках, веялках – весь тот непростой и совсем не детский труд, за который Вера Михайловна награждена медалью «За доблестный труд в Великой Отечественной войне 1941-1945 годов».

Окончив в 1946 году школу, Вера поступает в Орехово-Зуевское дошкольное педагогическое училище и уже в 1949 году, по его окончании начинает свой трудовой путь в единственном на то время детском саду № 24 по Ухтомскому району, построенном Лыткаринским заводом оптического стекла.

Педагогическая карьера

«После училища меня направили воспитателем в поселок Лыткарино. Здесь был один детский сад, который располагался в бараке, и одни ясли от нашего завода. В то время гороно находилось в Люберцах, откуда и распределяли всех по городам. А в 1961 году меня назначили заведующей, я тогда открывала новый детский сад на улице Ленина, позднее его назвали «Ласточкой», – рассказывает Вера Михайловна.

За время педагогической работы молодая заведующая прониклась беззаветной преданностью к своему делу, она отличалась особым умением за все отвечать. Ее ответственность шла от сердца. Она вела большую работу по оснащению детского сада, подбору кадров, оформлению участков.

«Детей было очень много, на заводе были огромные очереди. Сады строились без спален, с раскладушками. Отопления тоже не было: ночью печь топил сторож, а мы с утра подтапливали. Тем не менее, это не мешало нам хорошо работать».

С 1952 по 1954 год Вера Михайловна трудилась на комсомольской работе в должности секретаря комитета комсомола, а в 1965 году окончила дошкольное отделение Московского государственного заочного педагогического института по специальности детский психолог. Требования к руководителям детских учреждений были большие, поэтому постоянно надо было повышать свое педагогическое мастерство. В 1969 году за плечами остался Университет марксизма-ленинизма при Люберецком ГККПСС. Знания нужны были и в этой области, поскольку на протяжении нескольких лет Вера Михайловна была пропагандистом партийной учебы.

В 1978 году Веру Михайловну назначают заместителем начальника цеха здоровья ЛЗОСа, в связи с чем объем работ заметно возрастает. Необходимо организовывать работу всех детских учреждений завода: пионерских лагерей (загородного и городского), турбазы, спорткомплекса, медпункта, десяти детских садов и многого другого. «На то время в городе было уже семь детских учреждений, затем открыли «Яблоньку» и «Ромашку», еще один наш детский сад находился в Озерах», – поясняет она.

С 1982 по 1986 год Грибова избиралась депутатом городского Совета, а также исполняла обязанности секретаря комиссии по делам несовершеннолетних.

Общественная работа

В 1990 году пришла пора уйти на заслуженный отдых. С этого времени началась общественная работа с ветеранами завода в качестве члена Совета, заместителя председателя, а с 2003 года и по настоящее время Вера Михайловна является председателем Совета ветеранов ОАО «ЛЗОС», самой большой организации в городе. Собрания ветеранов проводятся ежемесячно, кроме летних месяцев, на повестки дня выносятся наиболее важные вопросы, на собрания приглашаются первые лица города, представители власти, завода, здравоохранения, правопорядка и социальной защиты. За большую работу с ветеранами Вера Михайловна награждена орденом «Честь и мужество». Она – ветеран труда, ветеран завода, ветеран Подмосковья.

Помимо упомянутых заслуг, Вера Михайловна также награждена медалями: «За доблестный труд в ознаменование 100-летия со дня рождения В.И. Ленина», «Ветеран труда», «50 лет Победы в Великой Отечественной войне 1941-1945 годов», «60 лет Победы в Великой Отечественной войне 1941-1945 годов», «В память 850-летия Москвы», знаком «почетный ветеран Подмосковья».

С большой любовью и уважением отзывается Вера Михайловна о коллегах-ветеранах и родном предприятии: «Наш завод хорошо относится к ветеранам: оказывает материальную помощь, поздравляет с юбилейными датами, праздниками, выписывает нам газету, проводятся вечера отдыха, а каждый год в декабре на встречу лично приходит генеральный директор. На наши собрания приходят до трехсот ветеранов, и основной задачей на сегодня я считаю заботу о них и оказание посильной помощи, всего на учете у нас 1075 человек. Недавно завод нам распечатал фотографии с 9 Мая, мы их раздали на минувшем собрании, всем было очень приятно. О нас помнят, нас уважают – и это ценно».

Нина КОЗЕРОД,
специальный корреспондент.
Фото Алены ГОЛИКОВОЙ

❖ В Совете ветеранов

Разговор начистоту

Представители городской администрации и здравоохранения отвечали на вопросы

В ДК «Центр молодежи» 29 октября состоялось очередное заседание Совета ветеранов ОАО «ЛЗОС». На заседание были приглашены работники городской администрации и здравоохранения.

Перед началом заседания собравшимся был показан видеоролик об истории и творческом пути клуба «Луч», его новом статусе и перспективах развития, снятый телекомпанией «Новое поколение». Старые фотографии, использованные в фильме, всколыхнули в душах ветеранов воспоминания юности, а поздравительная открытка от председателя Совета депутатов Василия Васильевича Дерябина к 95-летнему юбилею Ленинского комсомола, на мгновение вернула их в далекие годы молодежных строек, трудового энтузиазма и крепкой комсомольской дружбы.

Первым перед ветеранами выступил главный врач МУЗ «ЦГБ» Александр Федорович Стукалов, который подробно рассказал о проделанной работе за период его последнего выступления перед ветеранами. Он обозначил круг проблем, которые будут решены в ближайшее время, и которые пока не могут быть решены по тем или иным обстоятельствам. Александр Федорович ответил на поступающие из зала вопросы, некоторые из них взял на личный контроль, с некоторыми поручил разобраться своему заместителю Татьяне Васильевне Острейковской, также присутствовавшей на заседании.

Самые жаркие вопросы, которые ветераны хотели обсудить с городской администрацией, касались проблем жилищно-коммунального хозяйства города. К сожалению, заместитель главы администрации города Сергей Владимирович Китаев, курирующий вопросы ЖКХ, никак не может встретиться с ветеранами ЛЗОСа, потому что они собираются на свои заседания по вторникам, а у Сергея Владимировича в этот день прием населения. Поэтому на вопросы жителей отвечали: заместитель главы администрации города Сергей Викторович Дьячков и заместитель председателя Совета депутатов города Юрий Николаевич Егоров.

Вначале собравшиеся заслушали небольшой отчет Сергея Викторовича о проделанной в городе работе и о перспективах его дальнейшего развития. Затем настала очередь вопросов, и они были самые разнообразные: о тепле, открытых чердаках, бездомных собаках, несанкционированных свалках и многом другом. По возможности Сергей Викторович и Юрий Николаевич ответили на большинство из них, некоторые были адресованы соответствующим службам, для решения других были предложены поэтапные пути решения.

Конечно, в рамках одного заседания не решить всех проблем, тем более, что работа жилищно-коммунального хозяйства остро стоит по всей России, но решать их надо, пусть и не все сразу. Таким образом, очередное заседание ветеранов ЛЗОСа прошло плодотворно. Даже если будет устранена хоть часть возникших у населения проблем – это уже здорово.

На очередное заседание, которое состоится 26 ноября, ветераны ЛЗОСа наметили пригласить работников социальной защиты населения.

Ирина МАТЮШКИНА

Празднование Казанской иконы Божией Матери

«О Тебе радуется, Благодатная, всякая тварь»

Восприняв святое крещение в то время, когда клонилась к закату величайшая православная держава – Византийская империя, Русь со временем стала главной хранительницей жемчужины веры и осознала свою историческую миссию: просвещать окружающие народы и племена светом Христовой истины.

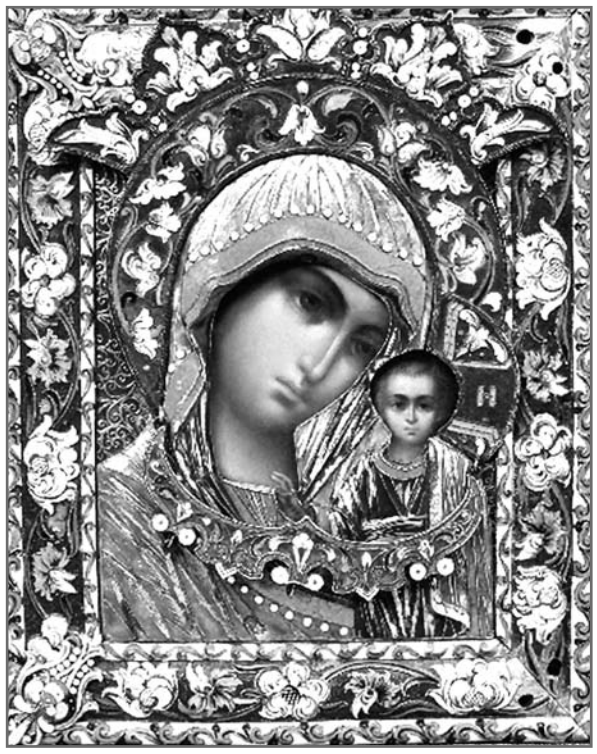

Казанское ханство, возникшее после распада Золотой Орды и служившее преградой к распространению христианства на землях Азии, было завоевано в царствование Ивана Грозного. Взятие Казани совершилось в 1552 году в праздник Покрова Божией Матери.

Спустя четверть века после этих событий во граде Казани был обретен образ Пресвятой Богородицы, от которого было явлено немалое число исцелений и чудес, укреплявших в сердцах людей православную веру. Эта икона вдохновляла русских воинов на славные победы, и Царица Небесная не раз спасала Отечество наше по молитвам православных христиан перед Ее пречудным образом.

4 ноября по церковному календарю – день празднования Казанской иконы Божией Матери, установленный в память о преодолении Смуты и спасении России в 1612 году во время польско-литовской интервенции. В ту грозную пору от неминуемой гибели нашу Родину спасло объединение всех людей, которым было дорого существование нашего Отечества, его независимость и национальная самобытность.

Перед лицом смертельной опасности наши соотечественники ощутили в своих сердцах горячую любовь к Родине и готовность жертвовать всем во имя этой любви. В этот решающий момент для множества людей забота о судьбах страны оказалась важнее, чем их частные интересы. По благословению священномученика Патриарха Гермогена формировалось народное ополчение для решающей битвы с врагом, который в то время хозяйничал в Московском Кремле.

Преклонив колени перед Казанской иконой Божией Матери, русские люди обратились к Пресвятой Богородице с соборной молитвой о спасении Родины от вражеского нашествия, и за свое смирение и покаяние обрели милость в очах Божиих. Молитвенным предстательством Царицы Небесной и святых угодников Божиих суд об Отечестве нашем был преложен на милость: Кремль был очищен от неприятеля, Москва освобождена, и Россия спасена.

«Без подвига Святейшего Гермогена, других архиереев и пастырей, возвысивших свои голоса против беззакония, без православной веры, которая остановила братоубийственный меч, не было бы нашего Отечества, которое могло бы сгинуть в пучине разделений и распрей», – утверждает Святейший Патриарх Московский и всея Руси Кирилл.

С 2005 года празднование Казанской иконы Божией Матери обрело статус общегосударственного праздника, получившего наименование Дня народного единства.

«Человеческие разделения – неизменный спутник падшего мира, лежащего, как говорит Священное Писание, во зле (см. 1 Ин. 5, 19). И наш личный грех производит смуту в сердцах, нелюбовь к ближнему, гордыню и эгоизм, которые рано или поздно взрывают общественное спокойствие. Смутное время – печальная эпоха национального разделения, время, когда в нашей стране ожесточение достигло крайней степени, когда люди были готовы обагрить руки в крови своих братьев. Преодоление этой духовной болезни – действительно, наша общая победа над самими собой, которая была бы невозможна без веры и благодатной помощи Божией», – так объясняет смысл этого праздника Предстоятель Русской Православной Церкви.

«Притецем, людие, к тихому сему и доброму пристанищу, скорой Помощнице, готовому и теплому спасению, покрову Девы. Ускорим на молитву, и потщимся на покаяние: источает бо нам неоскудныя милости Пречистая Богородица, предваряет на помощь, и избавляет от великих бед и зол, благонравныя и богобоящияся рабы Своя», – эти слова праздничного кондака призывают нас всегда прибегать к заступничеству Божией Матери и показывают то, какими нам следует быть, чтобы преклонить на милость Ее Материнское сердце.

Расписание богослужений в храме Рождества Пресвятой Богородицы села Верхнее Мячково на ноябрь

1 пятница		16.15	Парастас
2 суббота	Димитриевская родительская суббота	8.45 16.15	Часы, Литургия, Панихида Всенощное бдение
3 воскресенье	Неделя 19-я по Пятидесятнице, Прп. Иллариона Великого	8.30 16.15	Акафист «Страстной иконе Божией Матери», Молебен, Часы, Литургия Всенощное бдение
4 понедельник	Иконы Божией Матери «Казанской»	8.30	Акафист, Молебен, Часы, Литургия, Крестный ход
6 среда	Иконы Божией Матери «Всех скорбящих Радость». Сщм. Сергия Мечева	8.15	Утреня, Часы, Литургия
8 пятница	Вмч. Димитрия Солунского	8.15	Утреня, Часы, Литургия
9 суббота	Мч. Нестора Солунского	8.15 16.15	Утреня, Часы, Литургия Всенощное бдение
10 воскресенье	Неделя 20-я по Пятидесятнице, Свт. Димитрия Ростовского. Прп. Иова Почаевского	8.30	Акафист иконе Божией Матери «Нечаянная радость», Молебен, Часы, Литургия
11 понедельник	Прмц. Анастасии Римляныни. Прп. Аврамия Ростовского	8.15	Утреня, Часы, Литургия
16 суббота	Обновление храма вмч. Георгия в Лидде	8.15 16.15	Утреня, Часы, Литургия Всенощное бдение
17 воскресенье	Неделя 21-я по Пятидесятнице, Прп. Иоанникия Великого	8.30	Акафист иконе Божией Матери «Троиручица», Молебен, Часы, Литургия
20 среда		16.15	Всенощное бдение
21 четверг	Собор Архистратига Божия Михаила и прочих Небесных Сил бесплотных	8.30	Акафист, Молебен, Часы, Литургия
22 пятница	Иконы Божией Матери «Скоропослушница»	8.15	Утреня, Часы, Литургия
23 суббота	Апп. от 70-ти Ераста, Олимпа, Родиона, Сосипатра, Кварта и Терентия	8.15 16.15	Утреня, Часы, Литургия Всенощное бдение
24 воскресенье	Неделя 22-я по Пятидесятнице, Вмч. Мины	8.30	Акафист иконе Божией Матери «Взыскание погибших», Молебен, Часы, Литургия
26 вторник	Свт. Иоанна Златоуста	8.15	Утреня, Часы, Литургия
28 четверг	Мчч. Гурия, Самона и Авива	8.15	Утреня, Часы, Литургия
29 пятница	Апостола и евангелиста Матфея	8.15	Утреня, Часы, Литургия
30 суббота	Свт. Григория Неокесарийского. Прп. Никона Радонежского	8.15 16.15	Утреня, Часы, Литургия Всенощное бдение

Полосу подготовила Инна ГОЛОВАНОВА, преподаватель воскресной школы

Вертолетная гонка финишировала в Томилино

Средства коммуникации – залог победы

26 октября прошла ежегодная вертолетная гонка на «Кубок Миля», организованная «Русскими вертолетными системами» (РВС) при поддержке холдинга «Вертолеты России»

Победители гонки

Всего в гонке на «Кубок Миля» приняли участие двенадцать экипажей, состоящих как из любителей, так и профессиональных пилотов, защищающих честь ведущих российских и международных клубов. В гонке были задействованы вертолеты производства компаний «Робинсон» (Р-44, Р-66), «Белл» (Белл-407), AgustaWestland (AW109).

В этом году традиционная вертолетная гонка на Кубок имени знаменитого конструктора, одного из основателей российской школы вертолетостроения Михаила Миля прошла в необычном нестандартном формате, отличающемся от традиционных правил Международной авиационной федерации (FAI): во время соревнования экипажам было разрешено использование GPS- и ГЛОНАСС-навигаторов.

Для участников предстоящей гонки уверенное владение навигаторами, планшетами и всеми современными средствами коммуникации стало одним из залогов победы. Так, задания по навигации и поиску контрольных точек приходили непосредственно на коммуникаторы участников, чье местонахождение постоянно контролировалось организаторами с помощью размещенных на бортах вертолетов «транспондеров» – приборов, передающих телеметрические данные в режиме реального времени.

Гонка стартовала с площадки первого российского хелипорта «РВС» на крыше «Крокус-Экспо» в Москве. А финишировала на территории Национального центра вертолетостроения (НЦВ) холдинга «Вертолеты России» в Томилино.

Победителем гонки стал экипаж пилота Дмитрия Лунина и штурмана Алексея Ананьина. Второе место занял экипаж представительниц вертолетной эскадрильи «Колибри» Евгении Курпитко и штурмана Артема Курпитко. Третье место осталось за членами аэроклуба «Русских вертолетных систем» Сергеем Макеевым и Александром Пызиным.

Александр Буйнов и Михаил Казачков

Экипаж в составе пилота, мастера спорта по вертолетному спорту Михаила Казачкова и штурмана, заслуженного артиста России Александра Буйнова, любителя ловкого полета, как он себя охарактеризовал, занял почетное четвертое место.

На пресс-конференции, отвечая на вопрос специального корреспондента «Лыткаринских вестей» о том, как певец стал вертолетчиком, он рассказал о том, как это произошло:

– Мой отец был военным летчиком, и с детства я слышал о небе, полетах и самолетах. Дома отец укладывал парашюты, и я за этим его занятием с интересом наблюдал. Первый прыжок с «парашютом» я совершил с четвертого этажа школы, где я учился. Приземлился благополучно на… угольную кучу. Вот так я заболел небом.

Затем участников и представителей СМИ ждала экскурсия по совместному российско-итальянскому предприятию HeliVert, на котором производится вертолет AugustaWestland AW139, а также торжественная церемония награждения победителей. Затем состоялся импровизированный концерт, на котором Александр Буйнов исполнил вместе со всеми присутствующими хорошо известный шлягер «Падают, падают листья».

Валерий АГЕЕВ.
Фото автора

Кубок победителей

Вертолеты приземлились в Томилино

❖ Молодежная политика

Волкуша – кросс 200 лыжников

Впереди у лыткаринцев новые старты

Традиционно, 27 октября, на лыжной трассе «Волкуша» проводится итоговое спортивное мероприятие «Кросс лыжников. Закрытие сезона». В прошлом году в забеге участвовало чуть больше ста человек, в этом цифра значительно увеличилась – приобщились к значимому событию порядка двухсот спортсменов.

С каждым годом количество участников возрастает. Интерес к массовому спорту у горожан возрос благодаря высоким результатам лыткаринских спортсменов на мировых и европейских площадках, а также регулярному проведению соревнований на общегородском уровне.

На этот раз, помимо воспитанников СДЮШОР «Олимпия», в забеге на 3 километра приняли участие спортсмены из Москвы, Люберец, Малаховки, Томилино, поселка Чулково. Рязанских лыжников и легкоатлетов закрытие сезона также не обошло стороной. Юные воспитанники вместе с тренерским составом прибыли в Лыткарино специально для того, чтобы помериться силами с сильнейшими представителями спортивного ориентирования.

Одна из них – лыткаринка Татьяна Козлова, неоднократная чемпионка Европы и мира. Для нее октябрьский старт – генеральная тренировка перед предстоящими недельными сборами в Финляндии. Уже 29 декабря спортсменка готовится представить сборную России на первом этапе Кубка мира по ориентированию на лыжах.

Поэтому соревновалась Татьяна с мастерами спорта и кандидатами в мастера спорта среди мужчин. На двенадцатикилометровой дистанции, заявленной как максимальная, воспитанница СДЮШОР показала третий результат, опередив на последнем круге профессионалов. Станислав Золотарев, тренер чемпионки, ожидает от Татьяны высокого результата на грядущих стартах.

Организовал мероприятие, собравшее и спортсменов-любителей, и мастеров своего дела Сергей Поздняков, генеральный директор – главный конструктор научно-производственного предприятия «Звезда», что в Томилино. Воспитанникам спортшкол выдалась возможность показать себя: на дистанциях в 3, 6, 9 километров – детям и девушкам, а 12 – мужчинам. В конце старта как малышей, так и взрослых ожидал небольшой сюрприз – сладкий подарок.

Подводя итоги мероприятия были объявлены лучшие результаты кросса: среди мужчин три километра за 10 минут и 29 секунд одолел лыткаринский спортсмен Сергей Наумов, а среди девушек лучший результат у Ксении Ткач – 12 минут 24 секунды. Победителям – кубки, грамоты и медали, остальным участникам – стимул для побед.

Кристина МЕСНЯНКИНА.
Фото предоставлено СДЮШОР «Олимпия»

❖ Школьная жизнь

«Равняйсь! Смирно! Отставить!»

«Щит и меч» в гимназии № 7

В последний день первой четверти, в конце октября, в гимназии № 7 традиционно проходит спортивно-правовая игра «Щит и меч».

Популярную игру придумали в 1973 году работники отдела внутренних дел Люберецкого района, которые хотели, чтобы подростки 13-14 лет знали законы, соблюдали правила дорожного движения, умели оказывать первую помощь, были внимательными, сильными, ловкими, смелыми, отважными и уважали труд тех, кто обеспечивает правопорядок. Игра была посвящена Дню советской милиции и проводилась не только на школьном, но и на районном уровне в Дзержинском.

Многие 40-50-летние помнят, как нравилась им в детстве эта игра, овеянная романтикой расследования преступлений, поимкой «преступников», нахождением улик, ночевкой в школе. С тех пор прошло много лет, а игра осталась. И до сих пор подростки любят ее и стремятся принять в ней участие. Почему? Да потому, что это еще и большой праздник – праздник единения со своей командой и посредниками, праздник, наполненный радостью и упорной борьбой за победу.

Подготовка к игре длится почти месяц. Выпускники в штабе разрабатывают интересные задания и проводят занятия по подготовке к теоретическим конкурсам, посредники – учащиеся 10 классов готовят опергруппы к конкурсу «Смотр строя и песни». Тогда жители всех домов, находящихся невдалеке от гимназии № 7, слышат постоянное: «Равняйсь! Смирно! Отставить!».

И вот, наконец, долгожданная игра, где будет и конкурс «Стрельба» из пневматической винтовки, и сборка-разборка автомата Калашникова.

Первые конкурсы начинают проводиться с 19 часов пятницы, они прерываются дискотекой и операцией «Ночь», а наутро опергруппы поднимаются по тревоге, ищут учебное взрывное устройство в здании гимназии, эвакуируются и уже на территории микрорайона пытаются раскрыть преступление, разработанное штабом игры, – опрашивают свидетелей, оказывают первую помощь пострадавшему, ловят преступника и составляют протоколы. И все это в восьмом часу утра! А ведь накануне игра закончилась за полночь, когда в актовом зале гимназии звучали военно-патриотические песни и на глаза наворачивались слезы от прекрасного их исполнения, настолько удалось ребятам передать настроение авторов таких песен.

А с утра, после операции «Пакет», участников ждут «Веселые старты» и награждение.

В этом году борьба была очень упорной. Опергруппы 7 «В» и 7 «Г» классов набрали одинаковое количество баллов и в теоретических, и в спортивных конкурсах, и только «Веселые старты» определили победителя в этой параллели. Такой же упорной была борьба и среди восьмиклассников: команда 8 «А» класса заняла первое место в теоретических конкурсах, 8 «Г» класса – в спортивных, ученики 8 «В» класса нашли и обезвредили «взрывное устройство», 8 «Б» класс лучше всех спел военно-патриотическую песню.

В результате победителем игры в общем зачете оказалась команда 8 «Г» класса, которой достался переходящий кубок. А вот сладкими призами были награждены все без исключения опергруппы и штаб.

Хочется сказать, что в этом году штаб (11 классы) очень порадовал и детей, и учителей, и организаторов игры. Творческие, неравнодушные, они не только проводили конкурсы, но и поддерживали участников игры, как могли. И тоже очень уставали. Как, в принципе, и все, кто в этом году участвовал в «Щите и мече». Хочется также отметить и отличных посредников, всей душой болевших за свои опергруппы.

Забавно было слышать, когда они приходили к учителям и говорили: «А наши дети сегодня…» А их дети – всего на два или три года моложе их самих! Спасибо огромное ребятам за эту игру! Огромная благодарность команде учителей, которые в течение суток были рядом со своими воспитанниками.

Наталья ОДИНОКОВА, заместитель директора по воспитательной работе

Глава города Лыткарино

Об утверждении муниципальной программы «Доступная среда города Лыткарино» на 2014-2016 годы

ПОСТАНОВЛЕНИЕ
от 14.10.2013 г. № 788-п

В соответствии с Бюджетным кодексом Российской Федерации, Федеральным законом от 06.10.2003 г. № 131-ФЗ «Об общих принципах организации местного самоуправления в Российской Федерации», Уставом города Лыткарино Московской области, законом Московской области от 22.10.2009 г. № 121/2009-ОЗ «Об обеспечении беспрепятственного доступа инвалидов и других маломобильных групп населения к объектам социальной, транспортной и инженерной инфраструктур в Московской области», с учетом заключения Контрольно-счетной палаты города Лыткарино Московской области от 11.10.2013 г. № 50 и с целью создания условий для безбарьерного доступа инвалидов и других маломобильных групп населения города Лыткарино к объектам социальной и бытовой инфраструктуры

ПОСТАНОВЛЯЮ:

1. Утвердить муниципальную программу «Доступная среда города Лыткарино» на 2014-2016 годы (прилагается).
2. Опубликовать настоящее постановление в газете «Лыткаринские вести» и разместить на официальном сайте города Лыткарино в сети Интернет.
3. Контроль за исполнением настоящего постановления возложить на заместителя главы администрации города Лыткарино А.Ю. Уткина.

Глава города Лыткарино
Е.В. СЕРЕГИН

Утверждена постановлением главы города Лыткарино Московской области от 14.10.2013 г. № 788-п

Муниципальная программа «Доступная среда города Лыткарино» на 2014-2016 годы

1. Паспорт муниципальной программы «Доступная среда города Лыткарино» на 2014-2016 годы

Наименование муниципальной программы	«Доступная среда города Лыткарино»			
Цели муниципальной программы	Создание условий для безбарьерного доступа инвалидов и других маломобильных групп населения города Лыткарино к объектам социальной и бытовой инфраструктуры, а также социальная интеграция лиц с ограниченными возможностями в обществе, повышение уровня и качества жизни данной категории населения города			
Задачи муниципальной программы	– оценка состояния доступности среды для инвалидов и других маломобильных групп населения; – формирование безбарьерного доступа для инвалидов и других маломобильных групп населения к объектам социально значимых инфраструктур; – обеспечение доступности инвалидов и детей-инвалидов к участию в культурно-массовых мероприятиях, занятиях спортом; – создание возможностей развивать творческий и художественный потенциал инвалидов и людей с ограниченными возможностями; – обеспечение информационной доступности и доступности образования; – повышение качества предоставления услуг инвалидам и детям-инвалидам; – содействие формированию активной общественной политики и позитивного общественного мнения, обеспечивающих полноценный социальный статус лиц с особенностями развития; – развитие социального партнерства органов власти города с общественными организациями			
Координатор муниципальной программы	заместитель главы администрации г. Лыткарино Уткин А.Ю.			
Заказчик муниципальной программы	администрация города Лыткарино			
Разработчик муниципальной программы	администрация города Лыткарино			
Ответственные за выполнение мероприятий муниципальной программы	– Администрация г. Лыткарино; – Управление по делам культуры, молодежи, спорта и туризма администрации г. Лыткарино; – Управление образования г. Лыткарино; – Координационный совет по делам инвалидов при администрации г. Лыткарино; – МУП СК «Кристалл»; – МУЗ «Центральная городская больница» г. Лыткарино.			
Сроки реализации муниципальной программы	2014-2016 годы			
Источники финансирования муниципальной программы, в том числе по годам:	Расходы (тыс. рублей)			
	Всего	2014 год	2015 год	2016 год
Средства бюджета г. Лыткарино	6430,00	2185,00	2220,00	2025,00
Планируемые результаты реализации муниципальной программы	– максимальное обеспечение безбарьерного доступа для инвалидов и других маломобильных групп населения к объектам социально значимых инфраструктур; – максимальное обеспечение доступности образования; – повышение доступности и качества предоставляемых услуг людям с ограниченными возможностями; – максимальное обеспечение доступности инвалидов и детей-инвалидов к участию в культурно-массовых мероприятиях и занятиях спортом, социальная интеграция в обществе; – снижение социальной напряженности среди людей с ограниченными возможностями; – формирование активной общественной политики и позитивного общественного мнения, обеспечивающих полноценный социальный статус лиц с особенностями развития; – увеличение количества людей с ограниченными возможностями, положительно оценивающих уровень доступности приоритетных объектов и услуг в приоритетных сферах жизнедеятельности; – увеличение количества людей с ограниченными возможностями здоровья и инвалидов, систематически занимающихся физической культурой и спортом			

2. Характеристика проблемы и обоснование необходимости ее решения программными методами

Несмотря на увеличение количества населения, преобладание рождаемости над смертностью в городском округе Лыткарино, прослеживается стационарная возрастная структура населения, в то время как в Российской Федерации после демографического кризиса начала 90-х годов пока еще остается регрессивный тип населения. Одновременно прослеживается тенденция увеличения доли лиц пожилого возраста за счет увеличения продолжительности жизни и уменьшения смертности. При этом снижается ответственность семьи за обеспечение ухода и удовлетворение потребностей пожилых людей и инвалидов.

Инвалиды и пожилые люди нередко теряют ориентацию в современном социокультурном пространстве, что имеет негативные последствия не только для них самих, но и для людей, их окружающих. Комплексная реабилитация и социальная адаптация инвалидов, создание условий для продления активного долголетия пожилых граждан являются одним из актуальных направлений в социальной сфере.

Основной целью органов местного самоуправления городского округа Лыткарино является повышение качества жизни населения, в том числе и людей с ограниченными возможностями.

В городском округе Лыткарино достаточно развита социальная инфраструктура. Однако в настоящее время такие объекты, как жилые дома, магазины, первая городская поликлиника, аптеки, библиотеки и другие объекты социального значения, рассчитаны, в основном, только на пользование ими здоровыми гражданами. Общеобразовательные учреждения городского округа Лыткарино не оснащены пандусами.

Безусловно, многие объекты социальных инфраструктур были построены во времена отсутствия понятия маломобильных групп и без учета их конституционных прав, которые гарантируют полное равноправие всех граждан РФ. В силу несовершенства применяемых ранее архитектурно-планировочных решений строящихся объектов при дальнейшей их реконструкции должны быть учтены СП и СНиПы. В случаях, когда действующие объекты невозможно полностью приспособить для нужд инвалидов, должны осуществляться во взаимодействии с общественными организациями инвалидов меры, обеспечивающие удовлетворение минимальных потребностей инвалидов.

Несмотря на проводимую работу органов местного самоуправления в отношении доступной среды для инвалидов городского округа Лыткарино – обеспечение доступности подъездов, где живут инвалиды, процесс формирования доступной среды для людей с ограниченными возможностями, маломобильных групп населения находится практически в самом начале становления.

В настоящее время мероприятия социальной защиты инвалидов ориентированы в основном на оказание материальной помощи. Финансовая поддержка является мерой необходимой, но она не ориентирует общественность и самих инвалидов на развитие и использование потенциала личности, не обеспечивает условия для их интеграции в общественной жизни.

Реализация мероприятий по обеспечению доступности среды, а также созданию условий для повышения качества жизни инвалидов и пожилых граждан должна быть комплексной и в межведомственном взаимодействии, а также при несомненном активном участии общественных организаций и всех заинтересованных лиц.

Численность населения городского округа Лыткарино на 01.01.2013 г. составляет 55 780 человек, из них 16,2% в возрасте до 18 лет. Детей-инвалидов в городском округе 87 человек, из них детей с детским церебральным параличом, умственной отсталостью различного генеза и заболеваниями опорно-двигательного аппарата насчитывается около 49% от общего числа детей-инвалидов. В процентном соотношении к общему числу детей до 18 лет городского округа Лыткарино количество детей-инвалидов составляет 1%. Столь незначительное, казалось бы, число детей-инвалидов не снижает ответственность в повышении качества их жизни, обеспечении реализации каждому ребенку права на максимально возможную интеграцию в обществе. На самом деле детей с тяжестью заболеваний, которых можно приравнять к детям-инвалидам, гораздо больше. Это дети с тяжелыми нарушениями психического развития, которые требуют особого подхода, особой формы обучения.

В городском округе Лыткарино эффективная система дошкольного, общего и дополнительного образования. Об этом свидетельствуют такие показатели качества образования, как золотые и серебряные медали, полученные выпускниками; показатели муниципальной системы образования по результатам сдачи ЕГЭ. В городе функционирует коррекционная школа, для реализации возможности обучаться детям с нарушениями психического развития, однако в реабилитационные центры детям приходится ездить в Москву и соседние районы.

В городском округе Лыткарино насчитывается более 3747 инвалидов I группы, II группы, III группы и детей-инвалидов. Из них людей с нарушением опорно-двигательной системы 56 чел., инвалидов по зрению – 137 человек и глухих инвалидов – 34 человека. От общего числа населения инвалиды составляют 6,7%. Маломобильная группа населения, в том числе пожилые люди и лица с детьми, составляет более 20% от общего числа населения городского округа Лыткарино.

С целью выявления потребностей людей с ограниченными возможностями в социальной адаптации, доступности к различным объектам инфраструктур, определения релевантности действий в рамках мероприятий, обеспечивающих доступную среду для инвалидов и маломобильных групп населения городского округа Лыткарино, а также ранжирования социальных инфраструктур в соответствии с потребностями людей с ограниченными возможностями и минимизации иррационального планирования бюджета в рамках мероприятий по обеспечению доступной среды необходимо провести социологическое исследование. Следует провести мониторинг объектов социальной инфраструктуры с целью определения доступности для людей с ограниченными возможностями и дальнейшим решением выявленных проблем.

Подход в реализации мероприятий по обеспечению доступной среды должен иметь комплексный характер и может быть осуществлен только при условии последовательных и взаимосвязанных действий. С этой целью необходима разработка муниципальной программы по реализации комплекса программных мероприятий, взаимоувязанных по конкретным целям, ресурсам, срокам реализации и исполнителям необходимо выполнение в рамках единой программы крупных по объему и требующих длительных сроков реализации программных мероприятий.

Программа разработана в соответствии с основными федеральными и региональными правовыми документами.

В городском округе Лыткарино остро стоит необходимость в поддержке инвалидов, людей с ограниченными возможностями. Несмотря на то, что государство выступает главным гарантом экономического обеспечения жизни тех, кто не может сделать этого самостоятельно в силу объективных причин, необходима дополнительная поддержка со стороны местных органов самоуправления. Действующая система государственной помощи не обеспечивает необходимого уровня социальной защищенности инвалидов и людей с ограниченными возможностями.

Главным результатом реализации Программы будет достижение поставленной цели и определенных задач в рамках Программы по формированию доступной среды.

3. Планируемые результаты реализации муниципальной программы «Доступная среда города Лыткарино» на 2014-2016 годы

№ п/п	Задачи, направленные на достижение цели	Показатели, характеризующие достижение цели	Единица измерения	Базовое значение показателя (на начало реализации программы (подпрограммы)	Планируемое значение показателя по годам реализации		
					2014 год	2015 год	2016 год
1	2	3	4	5	6	7	8
1	Мониторинг объектов муниципальной собственности с целью их объективной оценки для разработки мер, обеспечивающих их доступность.	количество паспортизированных объектов (нарастающим итогом)	шт.	56	60	64	68
2	Оснащение объектов социальной инфраструктуры для организации безбарьерного доступа, в т.ч.:						
2.1	сооружение пандусов и перил в Поликлинике № 1 МУЗ «ЦГБ»;	количество оснащенных объектов		-	1		
2.2	сооружение пандусов, перил в учреждениях образования;	количество оснащенных объектов		-	8	8	8
2.3	оборудование туалетов в МОУ специальная (коррекционная) школа № 8;	количество оснащенных объектов		-	2		
2.4	организация парковочных мест для инвалидов возле муниципальных учреждений культуры;	количество оснащенных объектов		-	1	1	1
2.5	сооружение пандусов, перил в муниципальных учреждениях культуры;	количество оснащенных объектов		-	1	1	2
2.6	сооружение пандусов, перил в МУП СК «Кристалл»;	количество оснащенных объектов		-		1	
2.7	организация парковочных мест для инвалидов возле здания Администрации города;	количество оснащенных объектов		-		1	
2.8	сооружение пандусов, перил в здании Администрации города и в здании Совета депутатов.	количество оснащенных объектов		-		2	
3	Обеспечение регулярного проведения мониторинга состояния безбарьерной среды в городском округе Лыткарино, потребностей инвалидов и других маломобильных групп населения по развитию безбарьерной среды	количество отчетов по результатам мониторинга		-	1	1	1
4	Предоставление субсидии МУП СК «Кристалл» на возмещение затрат в связи с организацией и проведением оздоровительных занятий групп детей-инвалидов в бассейне «Кристалл».	количество занимающихся детей-инвалидов		3	8	10	12

(Окончание на стр. 19)

Глава города Лыткарино

(Окончание. Начало на стр. 18)

4. Перечень мероприятий муниципальной программы «Доступная среда города Лыткарино» на 2014-2016 годы

№ п/п	Мероприятия по реализации программы	Источники финансирования	Срок исполнения мероприятия	Всего, (тыс. руб.)	Объем финансирования по годам, (тыс. руб.)			Ответственный за выполнение мероприятия программы
					2014 год	2015 год	2016 год	
1	1	4	5	6	7	8	9	10
1	Мониторинг объектов муниципальной собственности с целью их объективной оценки для разработки мер, обеспечивающих их доступность	-	2014-2015	-	-	-	-	Администрация города Лыткарино
2	Оснащение объектов социальной инфраструктуры для организации безбарьерного доступа, в т.ч.:	Средства бюджета г. Лыткарино	2014-2016	5800,00	1975,00	2010,00	1815,00	
2.1	сооружение пандусов и перил в Поликлинике № 1 МУЗ «Центральная городская больница» г. Лыткарино;	Средства бюджета г. Лыткарино	2014	180,00	180,00	-	-	МУЗ «Центральная городская больница» г. Лыткарино
2.2	сооружение пандусов, перил в учреждениях образования;	Средства бюджета г. Лыткарино	2014-2016	4320,00	1440,00	1440,00	1440,00	Управление образования г. Лыткарино
2.3	оборудование туалетов в МОУ специальная (коррекционная) школа № 8;	Средства бюджета г. Лыткарино	2014	160,00	160,00	-	-	Управление образования г. Лыткарино
2.4	организация парковочных мест для инвалидов возле муниципальных учреждений культуры;	Средства бюджета г. Лыткарино	2014-2016	45,00	15,00	15,00	15,00	Управление по делам культуры, молодежи, спорта и туризма Администрации г. Лыткарино
2.5	сооружение пандусов, перил в муниципальных учреждениях культуры;	Средства бюджета г. Лыткарино	2014-2016	720,00	180,00	180,00	360,00	Управление по делам культуры, молодежи, спорта и туризма Администрации г. Лыткарино
2.6	выделение субсидии МУП СК «Кристалл» на сооружение пандусов, перил;	Средства бюджета г. Лыткарино	2015	180,00	-	180,00	-	МУП СК «Кристалл»
2.7	организация парковочных мест для инвалидов возле здания Администрации города;	Средства бюджета г. Лыткарино	2015	15,00	-	15,00	-	Администрация города Лыткарино
2.8	сооружение пандусов, перил в здании Администрации города и в здании Совета депутатов.	Средства бюджета г. Лыткарино	2015	180,00	-	180,00	-	Администрация города Лыткарино
3	Обеспечение регулярного проведения мониторинга состояния безбарьерной среды в городском округе Лыткарино, потребностей инвалидов и других маломобильных групп населения по развитию безбарьерной среды	Средства бюджета Лыткаринского управления социальной защиты населения Министерства социальной защиты населения Московской области	2014 -2016	-	-	-	-	Координационный совет по делам инвалидов при Администрации г. Лыткарино
4	Предоставление субсидии МУП СК «Кристалл» на возмещение затрат в связи с организацией и проведением оздоровительных занятий групп детей-инвалидов в бассейне МУП СК «Кристалл»	Средства бюджета г. Лыткарино	2014-2016	630,00	210,00	210,00	210,00	Администрация города Лыткарино

Об утверждении ведомственной целевой программы «Забота» на 2014 год

ПОСТАНОВЛЕНИЕ
от 14.10.2013 г. № 790-п

В целях повышения уровня жизни и поддержки наименее защищенных групп населения города Лыткарино и поддержки социально ориентированных некоммерческих организаций города, в соответствии со статьей 179.3 Бюджетного кодекса Российской Федерации, руководствуясь Порядком разработки, утверждения и реализации ведомственных целевых программ г. Лыткарино, утвержденным постановлением главы города Лыткарино от 25.12.2009 года № 796-п, с учетом заключения Контрольно-счетной палаты города Лыткарино Московской области от 11.10.2013 г. № 51

ПОСТАНОВЛЯЮ:

1. Утвердить ведомственную целевую программу «Забота» на 2014 год (прилагается).
2. Опубликовать настоящее постановление в газете «Лыткаринские вести» и разместить на официальном сайте города Лыткарино в сети Интернет.
3. Контроль за исполнением настоящего постановления возложить на заместителя главы администрации города Лыткарино А.Ю. Уткина.

Глава города Лыткарино Е.В. СЕРЕГИН

Утверждена постановлением главы города Лыткарино от 14.10.2013 г. № 790-п

Ведомственная целевая программа «Забота» на 2014 год

Паспорт
Ведомственная целевая программа «Забота» на 2014 год

Наименование Программы	«Забота»
Наименование разработчика Программы	Администрация города Лыткарино
Основание для разработки программы	Распоряжение главы города Лыткарино от 03.10.2013 г. № 174-р «О разработке ведомственной целевой программы «Забота» на 2014 год»
Цель Программы	Повышение уровня жизни и поддержка наименее защищенных групп населения города Лыткарино и поддержка социально ориентированных некоммерческих организаций города
Сроки реализации Программы	В течение 2014 года
Объем и источники финансирования	Объем финансирования Программы на 2014 год – 4050,0 тыс. руб. Из них средства местного бюджета – 4050,0 тыс. руб.

1. Характеристика проблемы, решаемой путем реализации Программы

К одной из наименее защищенных групп населения в настоящее время относятся пожилые люди, люди преклонного возраста. Постоянное возрастание доли пожилых людей является социально-демографической тенденцией практически всех развитых стран. Условия жизни пожилых людей, прежде всего, определяются состоянием их здоровья, заботой со стороны близких. Пожилые люди встревожены своим материальным положением, ограниченностью в свободе передвижения, одиночеством.

Поэтому меры, предусмотренные настоящей программой, направлены на повышение уровня жизни и поддержку одиноких пожилых граждан, оказываемую в рамках полномочий органов местного самоуправления.

Федеральным законом от 05.04.2010 г. № 40-ФЗ «О внесении изменений в отдельные законодательные акты Российской Федерации по вопросу поддержки социально ориентированных некоммерческих организаций введен институт социально ориентированных некоммерческих организаций. Кроме того, данным документом установлены формы оказания поддержки некоммерческим организациям, осуществляющим общественно полезную деятельность.

Социально ориентированными признаются некоммерческие организации, созданные в предусмотренных Закономо некоммерческих организациях формах и осуществляющие деятельность, направленную на решение социальных проблем, развитие гражданского общества.

Предоставление муниципальных преференций таким организациям, осуществляющим свою деятельность на территории города Лыткарино, в конечном итоге способствует достижению общественно-полезных целей, в том числе таких, как социальная поддержка и защита граждан.

Одной из форм выражения признательности жителям города, имеющим особые заслуги перед городом Лыткарино, либо заслуги в профессии является присвоение органами местного самоуправления почетных званий. Мероприятиями программы предусмотрено осуществление выплат таким гражданам в соответствии с решениями Совета депутатов города Лыткарино.

2. Цели и задачи Программы

Целями Программы являются повышение уровня жизни и поддержка наименее защищенных групп населения города Лыткарино, поддержка социально ориентированных некоммерческих организаций, осуществляющих деятельность в городе Лыткарино. Достичь указанных целей планируется путем решения таких задач как предоставление муниципальных преференций имущественного или финансового характера социально ориентированным некоммерческим организациям. В процессе реализации программы решаются такие задачи как выполнение обязательств по договорам пожизненного содержания с иждивением, заключенным с гражданами в обмен на передачу ими жилых помещений в муниципальную собственность города Лыткарино, осуществление выплат жителям города, имеющим почетные звания.

3. Планируемые показатели эффективности реализации ведомственной целевой программы «Забота» на 2014 год

№ п/п	Наименование показателей эффективности реализации Программы	Единица измерений	Базовое значение показателя (на конец 2013 года)	Планируемое значение показателя
1	Празднование Декады милосердия, Дняинвалидови Дня пожилого человека.	мероприятия	5	5
2	Выплаты гражданам, имеющим звания «Почетный гражданин г. Лыткарино», «Почетный работник здравоохранения», «Почетный учитель г. Лыткарино», «Почетный работник культуры».	чел.	32	33
3	Проведение текущего и капитального ремонта квартир детей-сирот, предоставляемых им в 2014 году по договорам социального найма.	тыс. руб.	800,00	200,00
4	Предоставление финансовой поддержки в виде субсидии социально ориентированным некоммерческим организациям, осуществляющим свою деятельность на территории города Лыткарино.	организ.	2	2
5	Выплаты денежной компенсации гражданам за переданное в муниципальную собственность жилье.	тыс. руб.	2160,00	2160,00
6	Расходы на социальные услуги по договорам пожизненного содержания с иждивением за переданное в муниципальную собственность жилье и на поздравления с днем рождения.	тыс. руб.	240,00	240,00
7	Расходы на содержание имущества, находящегося в муниципальной собственности на основании заключенных договоров пожизненного содержания с иждивением за переданное в муниципальную собственность жилье.	тыс. руб.	577,00	740,00

4. Мероприятия ведомственной целевой программы «Забота» на 2014 год

№ п/п	Мероприятия программы	Сроки реализации мероприятий (месяц, квартал, год)	Затраты на реализацию программных мероприятий (тыс. руб.)	Структурное подразделение ответственное за реализацию мероприятия
1	Празднование Декады милосердия, Дня инвалидов и Дня пожилого человека.	В течение года	80,00	Администрация г. Лыткарино
2	Выплаты гражданам, имеющим звания «Почетный гражданин г. Лыткарино», «Почетный работник здравоохранения г. Лыткарино», «Почетный учитель г. Лыткарино», «Почетный работник культуры г. Лыткарино».	Ежемесячно	470,00	Администрация г. Лыткарино
3	Проведение текущего и капитального ремонта квартир детей-сирот, предоставляемых им в 2014 году по договорам социального найма.	На год	200,00	КУИ г. Лыткарино
4	Предоставление финансовой поддержки в виде субсидии социально ориентированным некоммерческим организациям, осуществляющим свою деятельность на территории города Лыткарино.	В течение года	200,00	Администрация г. Лыткарино
5	Выплаты денежной компенсации гражданам за переданное в муниципальную собственность жилье.	В течение года	2160,00	Администрация г. Лыткарино
6	Расходы на социальные услуги по договорам пожизненного содержания с иждивением за переданное в муниципальную собственность жилье и на поздравления с днем рождения.	В течение года	240,00	Администрация г. Лыткарино
7	Расходы на содержание имущества, находящегося в муниципальной собственности на основании заключенных договоров пожизненного содержания с иждивением за переданное в муниципальную собственность жилье.	В течение года	700,00	КУИ г. Лыткарино
	ИТОГО		4050,00	

(Продолжение на стр. 20)

Глава города Лыткарино

(Окончание. Начало на стр. 19)

5. Обоснование потребности в необходимых ресурсах для реализации ведомственной целевой программы «Забота» на 2014 год

№ п/п	Мероприятия программы	Колич. показатель	Единица измерений	Объем необходимого финансирования в среднем в год (тыс. руб.)	Общий объем необходимого финансирования на 2014 год (тыс. руб.)
1	Празднование Декады милосердия, Дня инвалидов и Дня пожилого человека.	5	меропр.	16,00	80,00
2	Выплаты гражданам, имеющим звания «Почетный гражданин г. Лыткарино», «Почетный работник здравоохранения г. Лыткарино», «Почетный учитель г. Лыткарино», «Почетный работник культуры г. Лыткарино».	33	граждане	14,242	470,00
3	Проведение текущего и капитального ремонта квартир детей-сирот, предоставляемых им в 2014 году по договорам социального найма.	2	квартиры	100,00	200,00
4	Предоставление финансовой поддержки в виде субсидии социально ориентированным некоммерческим организациям, осуществляющим свою деятельность на территории города Лыткарино.	2	организации	100,00	200,00
5	Выплаты денежной компенсации гражданам за переданное в муниципальную собственность жилье.	14	граждане	154,285	2160,00
6	Расходы на социальные услуги по договорам пожизненного содержания с иждивением за переданное в муниципальную собственность жилье за переданное в муниципальную собственность жилье и на поздравления с днем рождения.	14	граждане	17,142	240,00
7	Расходы на содержание имущества, находящегося в муниципальной собственности на основании заключенных договоров пожизненного содержания с иждивением за переданное в муниципальную собственность жилье.	14	квартир	50,00	700,00

6. Система управления реализацией ведомственной целевой программы «Забота» на 2014 год

Контроль за реализацией Программы осуществляет администрация города Лыткарино.

Координатор Программы заместитель главы администрации г. Лыткарино А.Ю. Уткин.

Разработчик Программы в установленном порядке представляет отчет о ходе реализации мероприятий данной Программы.

Об утверждении Плана мероприятий («дорожной карты») «Изменения, направленные на повышение эффективности сферы культуры города Лыткарино Московской области»

ПОСТАНОВЛЕНИЕ
от 16.10.2013 г. № 794-п

В целях реализации Указа президента Российской Федерации от 07.05.2012 г. № 597 «О мероприятиях по реализации государственной социальной политики», в соответствии с Планом мероприятий («дорожная карта») «Изменения в отраслях социальной сферы, направленные на повышение эффективности сферы культуры», утвержденным распоряжением правительства Российской Федерации от 28.12.2012 г. № 2606-р, Программой поэтапного совершенствования системы оплаты труда в государственных (муниципальных) учреждениях на 2012-2018 годы, утвержденной распоряжением правительства Российской Федерации от 26.11.2012 г. № 2190-р, Планом мероприятий («дорожная карта») «Изменения, направленные на повышение эффективности сферы культуры Московской области», утвержденным постановлением правительства Московской области от 28.02.2013 г. № 112/8,

ПОСТАНОВЛЯЮ:

1. Утвердить План мероприятий («дорожную карту») «Изменения, направленные на повышение эффективности сферы культуры города Лыткарино Московской области» (прилагается).
2. Опубликовать настоящее постановление в газете «Лыткаринские вести».
3. Размесить настоящее постановление на официальном сайте в сети Интернет.
4. Контроль за исполнением настоящего постановления возложить на заместителя главы администрации г. Лыткарино Уткина А.Ю.

Глава города Лыткарино Е.В. СЕРЕГИН

Утвержден постановлением главы города Лыткарино от 16.10.2013 г. № 794-п

План мероприятий («дорожная карта») «Изменения, направленные на повышение эффективности сферы культуры города Лыткарино Московской области»

I. Цель разработки

Целями Плана мероприятий («дорожной карты») «Изменения, направленные на повышение эффективности сферы культуры города Лыткарино Московской области» (далее – «дорожная карта») являются:

повышение качества жизни жителей города Лыткарино;

создание благоприятных условий для устойчивого развития сферы культуры;

сохранение культурного и исторического наследия города Лыткарино;

развитие и сохранение кадрового потенциала учреждений культуры;

обеспечение достойной оплаты труда работников учреждений культуры как результат повышения качества и количества оказываемых ими муниципальных услуг.

II. Проведение структурных реформ в сфере культуры

В рамках структурных реформ предусматривается:

повышение качества и расширение спектра муниципальных услуг в сфере культуры;

обеспечение доступности к культурному продукту путем использования информационно-телекоммуникационных технологий в деятельности учреждений культуры (создание электронных единых каталогов библиотек и музея города Лыткарино);

обеспечение условий для популяризации, государственной охраны и эффективного использования объектов культурного наследия, находящихся на территории города Лыткарино;

создание условий для развития культуры в городе Лыткарино путем расширения практики применения передвижных форм культурного обслуживания;

создание условий для творческой самореализации граждан города Лыткарино;

формирование конкурентной среды в сфере предоставления услуг культуры путем поддержки социально ориентированных некоммерческих организаций.

III. Целевые показатели (индикаторы) развития сферы культуры и меры, обеспечивающие их достижение

1. С ростом эффективности и качества оказываемых услуг будут достигнуты следующие целевые показатели (индикаторы):

	2013 г.	2014 г.	2015 г.	2016 г.	2017 г.	2018 г.
Увеличение количества библиографических записей в сводном электронном каталоге библиотек города Лыткарино (по сравнению с предыдущим годом), процентов	15	20	20	20	20	20
Увеличение доли представленных (во всех формах) зрителю музейных предметов в общем количестве музейных предметов основного фонда, процентов	8,5	9	9,5	10	11	12
Увеличение посещаемости музейных учреждений, посещений на 1 жителя в год	0,26	0,27	0,28	0,29	0,3	0,31
Увеличение численности участников культурно-досуговых мероприятий в городе Лыткарино (по сравнению с предыдущим годом), процентов	2	3	4	5	6	7
Количество социально ориентированных некоммерческих организаций сферы культуры, получивших поддержку за счет средств бюджета города Лыткарино, единиц	1	1	1	1	1	1
Увеличение числа работников сферы культуры, прошедших профессиональную переподготовку или повышение квалификации, человек	1	2	2	2	3	3
Доля детей, привлекаемых к участию в творческих мероприятиях, в общем числе детей в городе Лыткарино, процентов	25	28	31	33	35	37

2. Мерами, обеспечивающими достижение целевых показателей (индикаторов) развития культуры, являются:

1) оптимизация численности и структуры муниципальных учреждений культуры города Лыткарино;

2) поэтапный рост оплаты труда работников учреждений культуры города Лыткарино, достижение целевых показателей по доведению уровня оплаты труда (средней заработной платы) работников учреждений культуры до средней заработной платы в Московской области в соответствии с Указом президента Российской Федерации от 07.05.2012 г. № 597 «О мероприятиях по реализации государственной социальной политики»»;

3) расширение использования информационно-телекоммуникационных технологий в деятельности учреждений культуры;

4) оказание поддержки социально ориентированным некоммерческим организациям в сфере культуры города Лыткарино для осуществления социально значимых проектов в сфере культуры;

5) создание условий по привлечению детей к участию в культурно-досуговых мероприятиях;

6) обеспечение условий по увеличению числа высококвалифицированных работников в сфере культуры города Лыткарино.

IV. Мероприятия по совершенствованию оплаты труда работников учреждений культуры

Мероприятия по совершенствованию оплаты труда работников учреждений культуры города Лыткарино предполагается осуществлять с учетом Программы поэтапного совершенствования системы оплаты труда в государственных (муниципальных) учреждениях на 2012-2018 годы, утвержденной распоряжением правительства Российской Федерации от 26.11.2012 г. № 2190-р, с учетом постановления правительства Московской области от 28.02.2013 № 112/8 «Об утверждении плана мероприятий («дорожной карты») «Изменения, направленные на повышение эффективности сферы культуры Московской области».

Показателем (индикатором), характеризующим эффективность мероприятий по совершенствованию оплаты труда работников учреждений культуры, является:

	2013 г.	2014 г.	2015 г.	2016 г.	2017 г.	2018 г.
Динамика соотношения средней заработной платы работников учреждений культуры города Лыткарино и средней заработной платы в Московской области, процентов <*>	56,1	64,9	73,7	82,4	91,2	100,0

<*> Источники финансирования для обеспечения достижения показателя указаны в приложении к Плану мероприятий («дорожной карте») «Изменения, направленные на повышение эффективности сферы культуры города Лыткарино Московской области».

V. Основные мероприятия, направленные на повышение эффективности и качества предоставляемых услуг в сфере культуры, связанные с переходом на эффективный контракт

N п/п	Мероприятие	Результат	Ответственные исполнители	Сроки исполнения
1	Создание постоянно действующей рабочей группы по оценке результатов выполнения мероприятий «дорожной карты»	Постановление главы города Лыткарино	Управление по делам культуры, молодежи, спорта и туризма администрации г. Лыткарино	Декабрь 2013 года
2	Организация работы по заключению дополнительных соглашений к трудовым договорам с руководителями муниципальных учреждений культуры города Лыткарино, в связи с переходом на эффективный контракт	Трудовые договоры с руководителями учреждений	Общий отдел администрации г. Лыткарино	В течение 2013 года
3	Разработка показателей и критериев оценки результативности труда сотрудников учреждений сферы культуры	Постановление главы города Лыткарино	Управление по делам культуры, молодежи, спорта и туризма администрации г. Лыткарино	III квартал 2013 года
4	Проведение анализа лучших практик внедрения эффективного контракта в учреждениях культуры города Лыткарино	Отчет в Министерство культуры Московской области	Управление по делам культуры, молодежи, спорта и туризма администрации г. Лыткарино	2013-2014 годы
5	Повышение квалификации и профессиональная переподготовка сотрудников муниципальных учреждений культуры	Аналитическая записка об итогах повышения квалификации и профессиональной переподготовки сотрудников муниципальных учреждений культуры	Управление по делам культуры, молодежи, спорта и туризма администрации г. Лыткарино	Ежегодно
6	Проведение мероприятий по возможному привлечению на повышение заработной платы не менее одной трети средств, полученных за счет сокращения неэффективных расходов и оптимизации сети муниципальных учреждений культуры, а также средств от приносящей доход деятельности	Отчет в Министерство культуры Московской области	Управление по делам культуры, молодежи, спорта и туризма администрации г. Лыткарино	2013-2018 годы
7	Проведение ежеквартального мониторинга заработной платы работников муниципальных учреждений культуры города Лыткарино	Отчет в Министерство культуры Московской области	Управление по делам культуры, молодежи, спорта и туризма администрации г. Лыткарино	2013-2018 годы
8	Разработка (изменение) показателей эффективности деятельности учреждений культуры города Лыткарино и их руководителей	Постановление главы города Лыткарино	Управление по делам культуры, молодежи, спорта и туризма администрации г. Лыткарино	Ежегодно
9	Организация мероприятий по представлению руководителем учреждения сведений о доходах, об имуществе и обязательствах имущественного характера руководителя, его супруги (супруга) и несовершеннолетних детей, а также граждан, претендующих на занятие соответствующих должностей	Трудовые договоры с руководителями учреждений	Общий отдел администрации г. Лыткарино	Ежегодно

(Окончание на стр. 21)

Глава города Лыткарино

(Окончание. Начало на стр. 20)

Приложение к Плану мероприятий («дорожной карте») «Изменения, направленные на повышение эффективности сферы культуры города Лыткарино Московской области»

Источники финансирования для обеспечения достижения показателя «Динамика соотношения средней заработной платы работников учреждений культуры города Лыткарино и средней заработной платы в Московской области»

	2013 г.	2014 г.	2015 г.	2016 г.	2017 г.	2018 г.
Динамика соотношения средней заработной платы работников учреждений культуры города Лыткарино и средней заработной платы в Московской области, процентов	56,1	64,9	73,7	82,4	91,2	100,0
Фонд заработной платы за счет средств бюджета города Лыткарино Московской области, процентов	95,7	89,6	85,0	83,0	81,2	88,2
Фонд заработной платы за счет средств, полученных в результате сокращения неэффективных расходов, оптимизации сети муниципальных учреждений культуры города Лыткарино, а также за счет средств от приносящей доход деятельности, процентов	4,3	10,4	15,0	17,0	18,8	11,8

О внесении изменений в Административный регламент предоставления муниципальной услуги «Признание помещения жилым помещением, жилого помещения непригодным для проживания и многоквартирного дома аварийным и подлежащим сносу»

ПОСТАНОВЛЕНИЕ
от 18.10.2013 г. № 798-п

В соответствии с Федеральным законом от 27.07.2010 г. № 210-ФЗ «Об организации предоставления государственных и муниципальных услуг», Федеральным законом от 06.10.2003 г. № 131-ФЗ «Об общих принципах организации местного самоуправления в Российской Федерации», постановлением главы г. Лыткарино от 07.12.2010 г. № 489-п «О порядке разработки и утверждения административных регламентов предоставления муниципальных услуг в г. Лыткарино», Уставом города Лыткарино Московской области, в целях совершенствования порядка подготовки и выдачи градостроительных планов земельных участков

ПОСТАНОВЛЯЮ:

1. Внести изменения в Административный регламент предоставления муниципальной услуги «Признание помещения жилым помещением, жилого помещения непригодным для проживания и многоквартирного дома аварийным и подлежащим сносу», утвержденный постановлением главы города Лыткарино от 15.05.2012 г. № 436-п (прилагается).

2. Опубликовать настоящее постановление в газете «Лыткаринские вести» и разместить на официальном сайте города Лыткарино Московской области в сети Интернет.

3. Контроль за исполнением настоящего постановления возложить на заместителя главы администрации г. Лыткарино В.Б. Заброду.

Глава города Лыткарино Е.В. СЕРЕГИН

Утверждены постановлением главы города Лыткарино от 18.10.2013 г. № 798-п

Изменения в Административный регламент предоставления муниципальной услуги «Признание помещения жилым помещением, жилого помещения непригодным для проживания и многоквартирного дома аварийным и подлежащим сносу»

Пункт 5.8. изложить в следующей редакции:

«5.8. Жалоба, поступившая к главе города Лыткарино либо в Управление архитектуры и градостроительства г. Лыткарино, подлежит рассмотрению должностным лицом, наделенным полномочиями по рассмотрению жалоб, в течение 15 рабочих дней со дня ее регистрации, а в случае обжалования отказа администрации города Лыткарино или Управления архитектуры и градостроительства г. Лыткарино, должностного лица администрации города Лыткарино или Управления архитектуры и градостроительства г. Лыткарино, в приеме документов у заявителя либо в исправлении допущенных опечаток и ошибок или в случае обжалования нарушения установленного срока таких исправлений – в течение 5 рабочих дней со дня ее регистрации.»

О внесении изменений в Административный регламент предоставления муниципальной услуги «Прием документов, а также выдача решений о переводе или об отказе в переводе жилого помещения в нежилое или нежилого в жилое помещение»

ПОСТАНОВЛЕНИЕ
от 18.10.2013 г. № 800-п

В соответствии с Федеральным законом от 27.07.2010 г. № 210-ФЗ «Об организации предоставления государственных и муниципальных услуг», Федеральным законом от 06.10.2003 г. № 131-ФЗ «Об общих принципах организации местного самоуправления в Российской Федерации», постановлением главы г. Лыткарино от 07.12.2010 г. № 489-п «О порядке разработки и утверждения административных регламентов предоставления муниципальных услуг в г. Лыткарино», Уставом города Лыткарино Московской области, в целях совершенствования порядка подготовки и выдачи градостроительных планов земельных участков

ПОСТАНОВЛЯЮ:

1. Внести изменения в Административный регламент предоставления муниципальной услуги «Прием документов, а также выдача решений о переводе или об отказе в переводе жилого помещения в нежилое или нежилого в жилое помещение», утвержденный постановлением главы города Лыткарино от 16.05.2012 г. № 437-п (прилагается).

2. Опубликовать настоящее постановление в газете «Лыткаринские вести» и разместить на официальном сайте города Лыткарино Московской области в сети Интернет.

3. Контроль за исполнением настоящего постановления возложить на заместителя главы администрации г. Лыткарино В.Б. Заброду.

Глава города Лыткарино Е.В. СЕРЕГИН

Утверждены постановлением главы города Лыткарино от 18.10.2013 г. № 800-п

Изменения в Административный регламент предоставления муниципальной услуги «Прием документов, а также выдача решений о переводе или об отказе в переводе жилого помещения в нежилое или нежилого в жилое помещение»

Пункт 5.8 изложить в следующей редакции:

«5.8. Жалоба, поступившая главе города Лыткарино либо в Управление архитектуры и градостроительства г. Лыткарино, подлежит рассмотрению должностным лицом, наделенным полномочиями по рассмотрению жалоб, в течение 15 рабочих дней со дня ее регистрации, а в случае обжалования отказа администрации города Лыткарино или Управления архитектуры и градостроительства г. Лыткарино, должностного лица администрации города Лыткарино или Управления архитектуры и градостроительства г. Лыткарино, в приеме документов у заявителя либо в исправлении допущенных опечаток и ошибок или в случае обжалования нарушения установленного срока таких исправлений – в течение 5 рабочих дней со дня ее регистрации.»

О внесении изменений в Административный регламент предоставления муниципальной услуги «Выдача градостроительного плана земельного участка на территории г. Лыткарино»

ПОСТАНОВЛЕНИЕ
от 18.10.2013 г. № 801-п

В соответствии с Федеральным законом от 27.07.2010 г. № 210-ФЗ «Об организации предоставления государственных и муниципальных услуг», Федеральным законом от 06.10.2003 г. № 131-ФЗ «Об общих принципах организации местного самоуправления в Российской Федерации», постановлением главы г. Лыткарино от 07.12.2010 г. № 489-п «О порядке разработки и утверждения административных регламентов предоставления муниципальных услуг в г. Лыткарино», Уставом города Лыткарино Московской области, в целях совершенствования порядка подготовки и выдачи градостроительных планов земельных участков

ПОСТАНОВЛЯЮ:

1. Внести изменения в Административный регламент предоставления муниципальной услуги «Выдача градостроительного плана земельного участка на территории г. Лыткарино», утвержденный постановлением главы города Лыткарино от 18.01.2012 г. № 17-п (прилагается).

2. Опубликовать настоящее постановление в газете «Лыткаринские вести» и разместить на официальном сайте города Лыткарино Московской области в сети Интернет.

3. Контроль за исполнением настоящего постановления возложить на заместителя главы администрации г. Лыткарино В.Б. Заброду.

Глава города Лыткарино Е.В. СЕРЕГИН

Утверждены постановлением главы города Лыткарино от 18.10.2013 г. № 801-п

Изменения в Административный регламент предоставления муниципальной услуги «Выдача градостроительного плана земельного участка на территории г. Лыткарино»

Абзацы 11 и 12 раздела 5 изложить в следующей редакции:

«Жалоба, поступившая к главе города Лыткарино либо в Управление архитектуры и градостроительства г. Лыткарино, подлежит рассмотрению должностным лицом, наделенным полномочиями по рассмотрению жалоб, в течение 15 рабочих дней со дня ее регистрации, а в случае обжалования отказа администрации города Лыткарино или Управления архитектуры и градостроительства г. Лыткарино, должностного лица администрации города Лыткарино или Управления архитектуры и градостроительства г. Лыткарино, в приеме документов у заявителя либо в исправлении допущенных опечаток и ошибок или в случае обжалования нарушения установленного срока таких исправлений – в течение 5 рабочих дней со дня ее регистрации.»

О внесении изменений в Административный регламент предоставления муниципальной услуги «Предоставление разрешения на отклонение от предельных параметров разрешенного строительства, реконструкции объекта капитального строительства»

ПОСТАНОВЛЕНИЕ
от 18.10.2013 г. № 802-п

В соответствии с Федеральным законом от 27.07.2010 г. № 210-ФЗ «Об организации предоставления государственных и муниципальных услуг», Федеральным законом от 06.10.2003 г. № 131-ФЗ «Об общих принципах организации местного самоуправления в Российской Федерации», постановлением главы города Лыткарино от 07.12.2010 г. № 489-п «О порядке разработки и утверждения административных регламентов предоставления муниципальных услуг в г. Лыткарино», Уставом города Лыткарино Московской области, в целях совершенствования порядка выдачи разрешений на отклонение от предельных параметров разрешенного строительства, реконструкции объекта капитального строительства на территории города Лыткарино

ПОСТАНОВЛЯЮ:

1. Внести изменения в Административный регламент предоставления муниципальной услуги «Предоставление разрешения на отклонение от предельных параметров разрешенного строительства, реконструкции объекта капитального строительства», утвержденный постановлением главы города Лыткарино от 27.06.2012 г. № 563-п (прилагается).

2. Опубликовать настоящее постановление в газете «Лыткаринские вести» и разместить на официальном сайте города Лыткарино Московской области в сети Интернет.

3. Контроль за исполнением настоящего постановления возложить на заместителя главы администрации г. Лыткарино В.Б. Заброду.

Глава города Лыткарино Е.В. СЕРЕГИН

Утверждены постановлением главы города Лыткарино от 18.10.2013 г. № 802-п

Изменения в Административный регламент предоставления муниципальной услуги «Предоставление разрешения на отклонение от предельных параметров разрешенного строительства, реконструкции объекта капитального строительства»

1. Пункт 2.10 изложить в следующей редакции:

«2.10. Прием и регистрация заявлений осуществляется в порядке, установленном регламентом рассмотрения обращений граждан в администрации города Лыткарино Московской области».

2. Абзац 2 пункта 3.2 исключить.

3. Абзац 5 пункта 3.5 изложить в следующей редакции:

«Выдача результата предоставления муниципальной услуги осуществляется в порядке, установленном регламентом рассмотрения обращений граждан в администрации города Лыткарино Московской области».

4. Абзац 3 пункта 3.6 изложить в следующей редакции:

«Направление уведомления об отказе в предоставлении муниципальной услуги осуществляется в порядке, установленном регламентом рассмотрения обращений граждан в администрации города Лыткарино Московской области».

5. Пункт 5.8 изложить в следующей редакции:

«5.8. Жалоба, поступившая к главе города Лыткарино либо в Управление архитектуры и градостроительства г. Лыткарино, подлежит рассмотрению должностным лицом, наделенным полномочиями по рассмотрению жалоб, в течение 15 рабочих дней со дня ее регистрации, а в случае обжалования отказа администрации города Лыткарино или Управления архитектуры и градостроительства г. Лыткарино, должностного лица администрации города Лыткарино или Управления архитектуры и градостроительства г. Лыткарино, в приеме документов у заявителя либо в исправлении допущенных опечаток и ошибок или в случае обжалования нарушения установленного срока таких исправлений – в течение 5 рабочих дней со дня ее регистрации.»

О внесении изменений в Административный регламент предоставления муниципальной услуги «Подготовка и выдача разрешений на строительство, реконструкцию объектов капитального строительства на территории города Лыткарино»

ПОСТАНОВЛЕНИЕ
от 18.10.2013 г. № 803-п

В соответствии с Федеральным законом от 27.07.2010 г. № 210-ФЗ «Об организации предоставления государственных и муниципальных услуг», Федеральным законом от 06.10.2003 г. № 131-ФЗ «Об общих принципах организации местного самоуправления в Российской Федерации», постановлением главы города Лыткарино от 07.12.2010 г. № 489-п «О порядке разработки и утверждения административных регламентов предоставления муниципальных услуг в г. Лыткарино», Уставом города Лыткарино Московской области, в целях совершенствования порядка выдачи разрешений на строительство, реконструкцию объектов капитального строительства на территории города Лыткарино»

ПОСТАНОВЛЯЮ:

1. Внести изменения в Административный регламент предоставления муниципальной услуги «Подготовка и выдача разрешений на строительство, реконструкцию объектов капитального строительства на территории города Лыткарино», утвержденный постановлением главы города Лыткарино от 30.05.2012 г. № 498-п (прилагаются).

2. Опубликовать настоящее постановление в газете «Лыткаринские вести» и разместить на официальном сайте города Лыткарино Московской области в сети Интернет.

3. Контроль за исполнением настоящего постановления возложить на заместителя главы администрации г. Лыткарино В.Б. Заброду.

Глава города Лыткарино Е.В. СЕРЕГИН

(Окончание на стр. 22)

Глава города Лыткарино

(Окончание. Начало на стр. 21)

Утверждены постановлением главы города Лыткарино от 18.10.2013 г. № 803-п

Изменения в Административный регламент предоставления муниципальной услуги «Подготовка и выдача разрешений на строительство, реконструкцию объектов капитального строительства на территории города Лыткарино»

1. Пункт 2.10 изложить в следующей редакции:
«2.10. Прием и регистрация заявлений осуществляется в порядке, установленном регламентом рассмотрения обращений граждан в администрации города Лыткарино Московской области».
2. Абзац 2 пункта 3.2 исключить.
3. Пункт 5.8 изложить в следующей редакции:
«5.8. Жалоба, поступившая к главе города Лыткарино либо в Управление архитектуры и градостроительства г. Лыткарино, подлежит рассмотрению должностным лицом, наделенным полномочиями по рассмотрению жалоб, в течение 15 рабочих дней со дня ее регистрации, а в случае обжалования отказа администрации города Лыткарино или Управления архитектуры и градостроительства г. Лыткарино, должностного лица администрации города Лыткарино или Управления архитектуры и градостроительства г. Лыткарино, в приеме документов у заявителя либо в исправлении допущенных опечаток и ошибок или в случае обжалования нарушения установленного срока таких исправлений – в течение 5 рабочих дней со дня ее регистрации.»

О внесении изменений в Административный регламент предоставления муниципальной услуги «Присвоение почтового адреса объектам недвижимости и выдача соответствующих справок на территории г. Лыткарино»

ПОСТАНОВЛЕНИЕ
от 18.10.2013 г. № 804-п

В соответствии с Федеральным законом от 27.07.2010 г. № 210-ФЗ «Об организации предоставления государственных и муниципальных услуг», Федеральным законом от 06.10.2003 г. № 131-ФЗ «Об общих принципах организации местного самоуправления в Российской Федерации», постановлением главы города Лыткарино от 07.12.2010 г. № 489-п «О порядке разработки и утверждения административных регламентов предоставления муниципальных услуг в г. Лыткарино», Уставом города Лыткарино Московской области, в целях совершенствования порядка присвоения почтовых адресов объектам недвижимости и выдачи соответствующих справок на территории г. Лыткарино

ПОСТАНОВЛЯЮ:

1. Внести изменения в Административный регламент предоставления муниципальной услуги «Присвоение почтового адреса объектам недвижимости и выдача соответствующих справок на территории г. Лыткарино», утвержденный постановлением главы города Лыткарино от 08.12.2011 г. № 723-п (прилагается).
2. Опубликовать настоящее постановление в газете «Лыткаринские вести» и разместить на официальном сайте города Лыткарино Московской области в сети Интернет.
3. Контроль за исполнением настоящего постановления возложить на заместителя главы администрации г. Лыткарино В.Б. Заброду.

Глава города Лыткарино Е.В. СЕРЕГИН

Утверждены постановлением главы города Лыткарино от 18.10.2013 г. № 804-п

Изменения в Административный регламент предоставления муниципальной услуги «Присвоение почтового адреса объектам недвижимости и выдача соответствующих справок на территории г. Лыткарино»

Абзацы 11 и 12 раздела 5 изложить в следующей редакции:
«Жалоба, поступившая к главе города Лыткарино либо в Управление архитектуры и градостроительства г. Лыткарино, подлежит рассмотрению должностным лицом, наделенным полномочиями по рассмотрению жалоб, в течение 15 рабочих дней со дня ее регистрации, а в случае обжалования отказа администрации города Лыткарино или Управления архитектуры и градостроительства г. Лыткарино, должностного лица администрации города Лыткарино или Управления архитектуры и градостроительства г. Лыткарино, в приеме документов у заявителя либо в исправлении допущенных опечаток и ошибок или в случае обжалования нарушения установленного срока таких исправлений – в течение 5 рабочих дней со дня ее регистрации.»

О внесении изменений в Административный регламент предоставления муниципальной услуги «Согласование местоположения границ земельных участков на территории г. Лыткарино»

ПОСТАНОВЛЕНИЕ
от 18.10.2013 г. № 805-п

В соответствии с Федеральным законом от 27.07.2010 г. № 210-ФЗ «Об организации предоставления государственных и муниципальных услуг», Федеральным законом от 06.10.2003 г. № 131-ФЗ «Об общих принципах организации местного самоуправления в Российской Федерации», постановлением главы города Лыткарино от 07.12.2010 г. № 489-п «О порядке разработки и утверждения административных регламентов предоставления муниципальных услуг в г. Лыткарино», Уставом города Лыткарино Московской области, в целях совершенствования порядка согласования местоположения границ земельных участков на территории г. Лыткарино»

ПОСТАНОВЛЯЮ:

1. Внести изменения в Административный регламент предоставления муниципальной услуги «Согласование местоположения границ земельных участков на территории г. Лыткарино», утвержденный постановлением главы города Лыткарино от 28.06.2012 г. № 575-п (прилагается).
2. Опубликовать настоящее постановление в газете «Лыткаринские вести» и разместить на официальном сайте города Лыткарино Московской области в сети «Интернет».
3. Контроль за исполнением настоящего постановления возложить на первого заместителя главы администрации г. Лыткарино В.В. Луценко.

Глава города Лыткарино Е.В. СЕРЕГИН

Утверждены постановлением главы города Лыткарино от 18.10.2013 г. № 805-п

Изменения в Административный регламент предоставления муниципальной услуги «Согласование местоположения границ земельных участков на территории г. Лыткарино»

1. Пункт 2.10 изложить в следующей редакции:
«2.10. Прием и регистрация заявлений осуществляется в порядке, установленном регламентом рассмотрения обращений граждан в администрации города Лыткарино Московской области».
2. Абзац 2 пункта 3.2 исключить.
3. Пункт 5.8 изложить в следующей редакции:
«5.8. Жалоба, поступившая к главе города Лыткарино либо в Управление архитектуры и градостроительства г. Лыткарино, подлежит рассмотрению должностным лицом, наделенным полномочиями по рассмотрению жалоб, в течение 15 рабочих дней со дня ее регистрации, а в случае обжалования отказа администрации города Лыткарино или Управления архитектуры и градостроительства г. Лыткарино, должностного лица администрации города Лыткарино или Управления архитектуры и градостроительства г. Лыткарино, в приеме документов у заявителя либо в исправлении допущенных опечаток и ошибок или в случае обжалования нарушения установленного срока таких исправлений – в течение 5 рабочих дней со дня ее регистрации.»

О внесении изменений в Административный регламент предоставления муниципальной услуги «Утверждение и выдача схем расположения земельных участков на территории г. Лыткарино»

ПОСТАНОВЛЕНИЕ
от 18.10.2013 г. № 806-п

В соответствии с Федеральным законом от 27.07.2010 г. № 210-ФЗ «Об организации предоставления государственных и муниципальных услуг», Федеральным законом от 06.10.2003 г. № 131-ФЗ «Об общих принципах организации местного самоуправления в Российской Федерации», постановлением главы города Лыткарино от 07.12.2010 г. № 489-п «О порядке разработки и утверждения административных регламентов предоставления муниципальных услуг в г. Лыткарино», Уставом города Лыткарино Московской области, в целях совершенствования порядка утверждения и выдачи схем расположения земельных участков на территории г. Лыткарино»

ПОСТАНОВЛЯЮ:

1. Внести изменения в Административный регламент предоставления муниципальной услуги «Утверждение и выдача схем расположения земельных участков на территории г. Лыткарино», утвержденный постановлением главы города Лыткарино от 10.04.2012 г. № 358-п (прилагается).
2. Опубликовать настоящее постановление в газете «Лыткаринские вести» и разместить на официальном сайте города Лыткарино Московской области в сети Интернет.
3. Контроль за исполнением настоящего постановления возложить на первого заместителя главы администрации г. Лыткарино В.В. Луценко.

Глава города Лыткарино Е.В. СЕРЕГИН

Утверждены постановлением главы города Лыткарино от 18.10.2013 г. № 804-п

Изменения в Административный регламент предоставления муниципальной услуги «Утверждение и выдача схем расположения земельных участков на территории г. Лыткарино»

1. Пункт 2.10 изложить в следующей редакции:
«2.10. Прием и регистрация заявлений осуществляется в порядке, установленном регламентом рассмотрения обращений граждан в администрации города Лыткарино Московской области».
2. Абзац 1 пункта 3.2 исключить.
3. Пункт 3.13 изложить в следующей редакции:
«3.13. Выдача результата предоставления муниципальной услуги осуществляется в порядке, установленном регламентом рассмотрения обращений граждан в администрации города Лыткарино Московской области».
4. Абзацы 11 и 12 раздела 5 изложить в следующей редакции:
«Жалоба, поступившая к главе города Лыткарино либо в Управление архитектуры и градостроительства г. Лыткарино, подлежит рассмотрению должностным лицом, наделенным полномочиями по рассмотрению жалоб, в течение 15 рабочих дней со дня ее регистрации, а в случае обжалования отказа администрации города Лыткарино или Управления архитектуры и градостроительства г. Лыткарино, должностного лица администрации города Лыткарино или Управления архитектуры и градостроительства г. Лыткарино, в приеме документов у заявителя либо в исправлении допущенных опечаток и ошибок или в случае обжалования нарушения установленного срока таких исправлений – в течение 5 рабочих дней со дня ее регистрации.»

О внесении изменений в Административный регламент предоставления муниципальной услуги «Предоставление сведений, содержащихся в информационной системе обеспечения градостроительной деятельности на территории города Лыткарино»

ПОСТАНОВЛЕНИЕ
от 18.10.2013 г. № 807-п

В соответствии с Федеральным законом от 27.07.2010 г. № 210-ФЗ «Об организации предоставления государственных и муниципальных услуг», Федеральным законом от 06.10.2003 г. № 131-ФЗ «Об общих принципах организации местного самоуправления в Российской Федерации», постановлением главы города Лыткарино от 07.12.2010 г. № 489-п «О порядке разработки и утверждения административных регламентов предоставления муниципальных услуг в г. Лыткарино», Уставом города Лыткарино Московской области, в целях совершенствования порядка выдачи сведений информационной системы градостроительной деятельности

ПОСТАНОВЛЯЮ:

1. Внести изменения в Административный регламент предоставления муниципальной услуги «Предоставление сведений, содержащихся в информационной системе обеспечения градостроительной деятельности на территории города Лыткарино», утвержденный постановлением главы города Лыткарино от 22.05.2012 г. № 471-п (прилагается).
2. Опубликовать настоящее постановление в газете «Лыткаринские вести» и разместить на официальном сайте города Лыткарино Московской области в сети Интернет.
3. Контроль за исполнением настоящего постановления возложить на заместителя главы администрации г. Лыткарино В.Б. Заброду.

Глава города Лыткарино Е.В. СЕРЕГИН

Утверждены постановлением главы города Лыткарино от 18.10.2013 г. № 807-п

Изменения в Административный регламент предоставления муниципальной услуги «Предоставление сведений, содержащихся в информационной системе обеспечения градостроительной деятельности на территории города Лыткарино»

Пункт 5.8 изложить в следующей редакции:
«5.8. Жалоба, поступившая к главе города Лыткарино либо в Управление архитектуры и градостроительства г. Лыткарино, подлежит рассмотрению должностным лицом, наделенным полномочиями по рассмотрению жалоб, в течение 15 рабочих дней со дня ее регистрации, а в случае обжалования отказа администрации города Лыткарино или Управления архитектуры и градостроительства г. Лыткарино, должностного лица администрации города Лыткарино или Управления архитектуры и градостроительства г. Лыткарино, в приеме документов у заявителя либо в исправлении допущенных опечаток и ошибок или в случае обжалования нарушения установленного срока таких исправлений – в течение 5 рабочих дней со дня ее регистрации.»

О внесении изменений в Административный регламент предоставления муниципальной услуги «Продление срока действия разрешения на строительство на территории г. Лыткарино»

ПОСТАНОВЛЕНИЕ
от 18.10.2013 г. № 808-п

В соответствии с Федеральным законом от 27.07.2010 г. № 210-ФЗ «Об организации предоставления государственных и муниципальных услуг», Федеральным законом от 06.10.2003 г. № 131-ФЗ «Об общих принципах организации местного самоуправления в Российской Федерации», постановлением главы города Лыткарино от 07.12.2010 г. № 489-п «О порядке разработки и утверждения административных регламентов предоставления муниципальных услуг в г. Лыткарино», Уставом города Лыткарино Московской области, в целях совершенствования порядка продления срока действия разрешений на строительство на территории г. Лыткарино

ПОСТАНОВЛЯЮ:

1. Внести изменения в Административный регламент предоставления муниципальной услуги «Продление срока действия разрешения на строительство на территории г. Лыткарино», утвержденный постановлением главы города Лыткарино от 25.05.2012 г. № 481-п (прилагается).
2. Опубликовать настоящее постановление в газете «Лыткаринские вести» и разместить на официальном сайте города Лыткарино Московской области в сети Интернет.
3. Контроль за исполнением настоящего постановления возложить на заместителя главы администрации г. Лыткарино В.Б. Заброду.

Глава города Лыткарино Е.В. СЕРЕГИН

(Окончание на стр. 23)

Глава города Лыткарино

(Окончание. Начало на стр. 22)

Утверждены постановлением главы города Лыткарино от 18.10.2013 г. № 808-п

Изменения в Административный регламент предоставления муниципальной услуги «Продление срока действия разрешения на строительство на территории г. Лыткарино»

Пункт 5.8 изложить в следующей редакции:

«5.8. Жалоба, поступившая к главе города Лыткарино либо в Управление архитектуры и градостроительства г. Лыткарино, подлежит рассмотрению должностным лицом, наделенным полномочиями по рассмотрению жалоб, в течение 15 рабочих дней со дня ее регистрации, а в случае обжалования отказа администрации города Лыткарино или Управления архитектуры и градостроительства г. Лыткарино, должностного лица администрации города Лыткарино или Управления архитектуры и градостроительства г. Лыткарино, в приеме документов у заявителя либо в исправлении допущенных опечаток и ошибок или в случае обжалования нарушения установленного срока таких исправлений – в течение 5 рабочих дней со дня ее регистрации.»

О внесении изменений в Административный регламент предоставления муниципальной услуги «Предоставление разрешения на условно разрешенный вид использования земельного участка или объекта капитального строительства»

ПОСТАНОВЛЕНИЕ
от 18.10.2013 г. № 809-п

В соответствии с Федеральным законом от 27.07.2010 г. № 210-ФЗ «Об организации предоставления государственных и муниципальных услуг», Федеральным законом от 06.10.2003 г. № 131-ФЗ «Об общих принципах организации местного самоуправления в Российской Федерации», постановлением главы города Лыткарино от 07.12.2010 г. № 489-п «О порядке разработки и утверждения административных регламентов предоставления муниципальных услуг в г. Лыткарино», Уставом города Лыткарино Московской области, в целях совершенствования порядка выдачи разрешений на условно разрешенный вид использования земельного участка или объекта капитального строительства на территории города Лыткарино

ПОСТАНОВЛЯЮ:

1. Внести изменения в Административный регламент предоставления муниципальной услуги «Предоставление разрешения на условно разрешенный вид использования земельного участка или объекта капитального строительства», утвержденный постановлением главы города Лыткарино от 27.06.2012 г. № 564-п (прилагается).
2. Опубликовать настоящее постановление в газете «Лыткаринские вести» и разместить на официальном сайте города Лыткарино Московской области в сети Интернет.
3. Контроль за исполнением настоящего постановления возложить на заместителя главы администрации г. Лыткарино В.Б. Заброду.

Глава города Лыткарино Е.В. СЕРЕГИН

Утверждены постановлением главы города Лыткарино от 18.10.2013 г. № 809-п

Изменения в Административный регламент предоставления муниципальной услуги «Предоставление разрешения на условно разрешенный вид использования земельного участка или объекта капитального строительства»

1. Пункт 2.10 изложить в следующей редакции:

«2.10. Прием и регистрация заявлений осуществляется в порядке, установленном регламентом рассмотрения обращений граждан в администрации города Лыткарино Московской области».

2. Абзац 2 пункта 3.2 исключить.
3. Абзац 5 пункта 3.5 изложить в следующей редакции:

«Выдача результата предоставления муниципальной услуги осуществляется в порядке, установленном регламентом рассмотрения обращений граждан в администрации города Лыткарино Московской области».

4. Абзац 3 пункта 3.6 изложить в следующей редакции:

«Направление уведомления об отказе в предоставлении муниципальной услуги осуществляется в порядке, установленном регламентом рассмотрения обращений граждан в администрации города Лыткарино Московской области».

5. Пункт 5.8 изложить в следующей редакции:

«5.8. Жалоба, поступившая к главе города Лыткарино либо в Управление архитектуры и градостроительства г. Лыткарино, подлежит рассмотрению должностным лицом, наделенным полномочиями по рассмотрению жалоб, в течение 15 рабочих дней со дня ее регистрации, а в случае обжалования отказа администрации города Лыткарино или Управления архитектуры и градостроительства г. Лыткарино, должностного лица администрации города Лыткарино или Управления архитектуры и градостроительства г. Лыткарино, в приеме документов у заявителя либо в исправлении допущенных опечаток и ошибок или в случае обжалования нарушения установленного срока таких исправлений – в течение 5 рабочих дней со дня ее регистрации.»

О внесении изменений в Административный регламент предоставления муниципальной услуги «Выдача разрешения на ввод объекта в эксплуатацию»

ПОСТАНОВЛЕНИЕ
от 18.10.2013 г. № 810-п

В соответствии с Федеральным законом от 27.07.2010 г. № 210-ФЗ «Об организации предоставления государственных и муниципальных услуг», Федеральным законом от 06.10.2003 г. № 131-ФЗ «Об общих принципах организации местного самоуправления в Российской Федерации», постановлением главы города Лыткарино от 07.12.2010 г. № 489-п «О порядке разработки и утверждения административных регламентов предоставления муниципальных услуг в г. Лыткарино», Уставом города Лыткарино Московской области, в целях совершенствования порядка выдачи разрешений на ввод объектов в эксплуатацию на территории г. Лыткарино»

ПОСТАНОВЛЯЮ:

1. Внести изменения в Административный регламент предоставления муниципальной услуги «Выдача разрешения на ввод объекта в эксплуатацию», утвержденный постановлением главы города Лыткарино от 01.06.2012 г. № 512-п (прилагается).
2. Опубликовать настоящее постановление в газете «Лыткаринские вести» и разместить на официальном сайте города Лыткарино Московской области в сети Интернет.
3. Контроль за исполнением настоящего постановления возложить на заместителя главы администрации г. Лыткарино В.Б. Заброду.

Глава города Лыткарино Е.В. СЕРЕГИН

Утверждены постановлением главы города Лыткарино от 18.10.2013 г. № 810-п

Изменения в Административный регламент предоставления муниципальной услуги «Выдача разрешения на ввод объекта в эксплуатацию»

1. Пункт 2.6 дополнить абзацем следующего содержания:

«Заявитель в соответствии с постановлением правительства РФ от 01.03.2013 г. № 175 «Об установлении документа, необходимого для получения разрешения на ввод объекта в эксплуатацию» прилагает к письменному обращению технический план, подготовленный в соответствии с требованиями статьи 41 Федерального закона «О государственном кадастре недвижимости»».

2. Пункт 2.10 изложить в следующей редакции:

«2.10. Прием и регистрация заявлений осуществляется в порядке, установленном регламентом рассмотрения обращений граждан в Администрации города Лыткарино Московской области».

3. Абзац 2 пункта 3.2 исключить.
4. Пункт 5.8 изложить в следующей редакции:

«5.8. Жалоба, поступившая к главе города Лыткарино либо в Управление архитектуры и градостроительства г. Лыткарино, подлежит рассмотрению должностным лицом, наделенным полномочиями по рассмотрению жалоб, в течение 15 рабочих дней со дня ее регистрации, а в случае обжалования отказа администрации города Лыткарино или Управления архитектуры и градостроительства г. Лыткарино, должностного лица администрации города Лыткарино или Управления архитектуры и градостроительства г. Лыткарино, в приеме документов у заявителя либо в исправлении допущенных опечаток и ошибок или в случае обжалования нарушения установленного срока таких исправлений – в течение 5 рабочих дней со дня ее регистрации.»

Совет депутатов города Лыткарино

(Продолжение. Начало в № 38, 39, 40, 41, 42, 43)

Приложение 4 к изменениям и дополнениям к бюджету города Лыткарино на 2013 год
(Приложение 4 к бюджету города Лыткарино на 2013 год)

Расходы бюджета города Лыткарино на 2013 год по разделам, подразделам, целевым статьям и видам расходов

Наименования	Рз	ПР	ЦСР	ВР	Сумма	В т.ч. субвенции, субсидии, иные межбюджетные трансферты
1	2	3	4	5	6	7
Целевые программы муниципального образования "Город Лыткарино"	07	01	795 00 00		232787,4	
Ведомственная целевая программа "Молодое поколение города Лыткарино в 2013 году"	07	01	795 02 00		10,0	
Проведение мероприятий для детей и молодежи	07	01	795 02 01		10,0	
Субсидии бюджетным учреждениям на иные цели	07	01	795 02 01	612	10,0	
Долгосрочная целевая социокультурная программа "Истоки на 2012-2014 годы"	07	01	795 08 00		10,0	
Субсидии бюджетным учреждениям на иные цели	07	01	795 08 00	612	10,0	
Долгосрочная целевая программа "Развитие образования города Лыткарино на 2012-2014 годы"	07	01	795 14 00		232767,4	
"Строительство здания дошкольного образовательного учреждения по адресу ул.Первомайская, д.5а на 120 мест"	07	01	795 14 01		16260,0	
Бюджетные инвестиции , осуществляемые органами местного самоуправления в объекты муниципальной собственности	07	01	795 14 01	411	16260,0	
Строительство здания дошкольного образовательного учреждения по адресу ул.Коммунистическая, д. 41 на 90 мест	07	01	795 14 02		16676,0	
Бюджетные инвестиции , осуществляемые органами местного самоуправления в объекты муниципальной собственности	07	01	795 14 02	411	16676,0	
Мероприятия в области образования в рамках программы "Развитие образования города Лыткарино на 2012-2014 годы"	07	01	795 14 03		1032,0	
Субсидии бюджетным учреждениям на иные цели	07	01	795 14 03	612	1032,0	
Расходы местного бюджета на выплату доплат к заработной плате работникам муниципальных дошкольных учреждений	07	01	795 14 05		36237,4	
Субсидии бюджетным учреждениям на финансовое обеспечение муниципального задания на оказание муниципальных услуг (выполнение работ)	07	01	795 14 05	611	36237,4	
Капитальный ремонт здания и благоустройство территории бывшего дошкольного учреждения "Василёк"	07	01	795 14 06		2912,0	
Закупка товаров, работ, услуг в целях капитального ремонта муниципального имущества	07	01	795 14 06	243	2912,0	
Укрепление материально-технической базы образовательных учреждений	07	01	795 14 07		7600,0	
Субсидии бюджетным учреждениям на иные цели	07	01	795 14 07	612	7600,0	
Строительство здания дошкольного образовательного учреждения по адресу ул.Спортивная д.3а на 140 мест с бассейном	07	01	795 14 08		152050,0	
Бюджетные инвестиции , осуществляемые органами местного самоуправления в объекты муниципальной собственности	07	01	795 14 08	411	152050,0	
Общее образование	07	02			358784,8	226919,0
Школы-детские сады, школы начальные, неполные средние и средние	07	02	421 00 00		270395,7	224311,0
Расходы за счет субвенции бюджетам муниципальных образований Московской области на обеспечение в соответствии с законодательством Российской Федерации государственных гарантий прав граждан на получение общедоступного и бесплатного дошкольного, начального общего, основного общего, среднего (полного) общего образования, а также дополнительного образования в муниципальных общеобразовательных учреждениях в Московской области в размере, необходимом для реализации основных общеобразовательных программ в части финансирования расходов на оплату труда работников общеобразовательных учреждений, расходов на учебники и учебные пособия, технические средства обучения, расходные материалы и хозяйственные нужды (за исключением расходов на содержание зданий и коммунальных расходов, осуществляемых из местных бюджетов), расходов на ежемесячную денежную компенсацию педагогическим работникам в целях содействия их обеспечению книгоиздательской продукцией и периодическими изданиями, на 2013 год	07	02	421 02 00		213485,0	213485,0
Субсидии бюджетным учреждениям на финансовое обеспечение муниципального задания на оказание муниципальных услуг (выполнение работ)	07	02	421 02 00	611	213485,0	213485,0
Расходы на содержание и обеспечение деятельности школ-детских садов, школ начальных, неполных средних и средних (оказание муниципальных услуг)	07	02	421 10 00		46084,7	0,0
Расходы местного бюджета на содержание и обеспечение деятельности школ-детских садов, школ начальных, неполных средних и средних (оказание муниципальных услуг)	07	02	421 10 01		45963,9	
Субсидии бюджетным учреждениям на финансовое обеспечение муниципального задания на оказание муниципальных услуг (выполнение работ)	07	02	421 10 01	611	45963,9	
Расходы за счет местного бюджета на внедрение современных образовательных технологий (оказание муниципальных услуг)	07	02	421 10 02		120,8	
Субсидии бюджетным учреждениям на финансовое обеспечение муниципального задания на оказание муниципальных услуг (выполнение работ)	07	02	421 10 02	611	120,8	
Расходы за счет средств субвенции бюджетам муниципальных образований Московской области на частичную компенсацию стоимости питания отдельным категориям обучающихся в муниципальных общеобразовательных учреждениях в Московской области и в негосударственных общеобразовательных учреждениях в Московской области, прошедших государственную аккредитацию, в соответствии с Законом Московской области № 24/2005-ОЗ "О частичной компенсации стоимости питания отдельным категориям обучающихся в образовательных учреждениях", на 2013 год	07	02	421 71 21		10649,0	10649,0
Субсидии бюджетным учреждениям на финансовое обеспечение муниципального задания на оказание муниципальных услуг (выполнение работ)	07	02	421 71 21	611	10649,0	10649,0
Расходы за счет средств субвенции бюджетам муниципальных образований Московской области на оплату расходов, связанных с компенсацией проезда к месту учебы и обратно отдельным категориям обучающихся в муниципальных образовательных учреждениях Московской области, в соответствии с Законом Московской области № 7/2005-ОЗ "О компенсации расходов на проезд к месту учебы и обратно отдельным категориям обучающихся", на 2013 год	07	02	421 72 22		177,0	177,0
Пособия и компенсации гражданам и иные социальные выплаты, кроме публичных нормативных обязательств	07	02	421 72 22	321	177,0	177,0
Учреждения по внешкольной работе с детьми	07	02	423 00 00		78069,4	
Расходы на содержание и обеспечение деятельности учреждений по внешкольной работе с детьми (оказание муниципальных услуг)	07	02	423 10 00		78069,4	
Расходы местного бюджета на содержание и обеспечение деятельности учреждений по внешкольной работе с детьми	07	02	423 10 01		78069,4	
Расходы на выплаты персоналу казенных учреждений	07	02	423 10 01	110	16313,2	
Фонд оплаты труда и страховые взносы	07	02	423 10 01	111	16289,2	
Иные выплаты персоналу, за исключением фонда оплаты труда	07	02	423 10 01	112	24,0	
Закупки товаров,работ и услуг для муниципальных нужд	07	02	423 10 01	240	1388,8	
Закупка товаров, работ, услуг в сфере информационно-коммуникационных технологий	07	02	423 10 01	242	266,0	
Прочая закупка товаров, работ и услуг для муниципальных нужд	07	02	423 10 01	244	1122,8	
Субсидии бюджетным учреждениям на финансовое обеспечение муниципального задания на оказание муниципальных услуг (выполнение работ)	07	02	423 10 01	611	60366,8	
Уплата налога на имущество организаций и земельного налога	07	02	423 10 01	851	0,6	
Иные безвозмездные и безвозвратные перечисления	07	02	520 00 00		2608,0	2608,0
Долгосрочная целевая программа Московской области "Развитие образования в Московской области на 2013-2015 годы"	07	02	524 00 00		2608,0	2608,0
Расходы за счет субсидии бюджетам муниципальных образований Московской области на внедрение современных образовательных технологий, на 2013 год	07	02	524 34 00		158,0	158,0
Субсидии бюджетным учреждениям на финансовое обеспечение муниципального задания на оказание муниципальных услуг (выполнение работ)	07	02	524 34 00	611	158,0	158,0
Расходы за счет субсидии бюджетам муниципальных образований Московской области на проведение капитального ремонта,ремонта ограждений, замену оконных конструкций, выполнение противопожарных мероприятий в муниципальных общеобразовательных учреждениях	07	02	524 39 00		2450,0	2450,0
Субсидии бюджетным учреждениям на иные цели	07	02	524 39 00	612	2450,0	2450,0
Целевые программы муниципального образования "Город Лыткарино"	07	02	795 00 00		7711,7	
Ведомственная целевая программа "Молодое поколение города Лыткарино в 2013 году"	07	02	795 02 00		1120,0	
Проведение мероприятий для детей и молодежи	07	02	795 02 01		1120,0	
Прочая закупка товаров, работ и услуг для муниципальных нужд	07	02	795 02 01	244	1030,0	
Субсидии бюджетным учреждениям на иные цели	07	02	795 02 01	612	90,0	
Долгосрочная целевая программа "Развитие физической культуры и спорта в городе Лыткарино на 2013-2015годы"	07	02	795 04 00		1800,0	
Организация спортивно-массовых мероприятий	07	02	795 04 01		1800,0	
Прочая закупка товаров, работ и услуг для муниципальных нужд	07	02	795 04 01	244	1200,0	
Субсидии бюджетным учреждениям на финансовое обеспечение муниципального задания на оказание муниципальных услуг (выполнение работ)	07	02	795 04 01	611	600,0	
Долгосрочная целевая социокультурная программа "Истоки на 2012-2014 годы"	07	02	795 08 00		13,0	
Субсидии бюджетным учреждениям на иные цели	07	02	795 08 00	612	13,0	
Долгосрочная целевая программа "Обеспечение безопасности дорожного движения на территории города Лыткарино Московской области в 2012-2014 годах"	07	02	795 12 00		100,0	
Субсидии бюджетным учреждениям на иные цели	07	02	795 12 00	612	100,0	
Долгосрочная целевая программа "Развитие образования города Лыткарино на 2012-2014 годы"	07	02	795 14 00		4678,7	
Мероприятия в области образования в рамках программы "Развитие образования города Лыткарино на 2012-2014 годы"	07	02	795 14 03		3534,7	

(Продолжение на стр. 24)

Итоги футбольного сезона

Чемпионы турниров названы

Завершился футбольный сезон 2013 года. Много интересного произошло в этом году. Это и открытие стадиона на территории школы № 5, и восстановление трибун на стадионе «Полет», и возобновление юношеских матчей в ЗИЛ-городке, и много всего интересного.

Начнем с первенства Лыткарино. Решением федерации сезон футбола начался с ограничения количества легионеров с 5 до 4 человек, одновременно находящихся на поле. Это ограничение было сделано для того, чтобы играло больше лыткаринских футболистов. В связи с этим и с тем, что футбол в Лыткарино динамично развивается, в этом году мы смогли увидеть много новых футболистов.

Рекордсменом по привлечению новичков можно смело назвать команду «НИЦ ЦИАМ». Хочется отметить волю к победе данной команды, так как первые очки ребята смогли заработать лишь в последнем матче сезона. Бронзовый призер первенства определился в последний игровой день, в упорной борьбе им стала команда «Титан». Почетное второе место заняла команда «Брико», несмотря на то, что в этом сезоне в составе «Брико» появилось много молодых футболистов.

Первое место в первенстве и кубок города второй год подряд выиграла команда «Кристалл-ЛЗОС». Именно эта команда показала наиболее поставленную игру, хорошую тактическую и физическую готовность. В целом сезон отмечен уменьшением грубости на поле, увеличением зрительского интереса к футболу и значительным ростом культуры поведения футболистов на поле и вне его.

Самые возрастные лыткаринские футболисты не стали вешать бутсы на гвоздь и приняли участие в первенстве Люберецкого района. Команда ветеранов 50+ «Олимп» заняла почетное четвертое место. А команда ветеранов 45+ «Сатурн» добилась шестого места.

Команда ФК «ЛЗОС» впервые приняла участие в первенстве Люберецкого района. В первой части сезона команда показала не очень убедительный футбол, зато во второй части, уже сыгравшись, наши ребята показали гораздо более качественную игру и заняли шестое место.

В первенстве Московской области команда «ДЮСШ ФК «Лыткарино» до последнего тура боролась за первое место. Лыткаринцам не хватило ровно одного гола в одном матче, чтобы стать чемпионами. Но и третье место в первенстве Московской области – очень достойный результат. Молодцы!

Юношеская команда 1996-1997 годов рождения, тренер Виктор Михайлович Иванов, заняла четвертое место в первенстве области, а команда 1998-1999 годов рождения, тренер Владимир Юрьевич Шитов, стала пятой.

Особенно порадовало выступление юных лыткаринцев в первенстве Люберецкого района. Старшие юноши 1998-1999 годов рождения, тренер Владимир Юрьевич Шитов, заняли шестое место, средние юноши 2000-2001 годов рождения, тренер Евгений Валерьевич Вольперт, стали четвертыми, а чемпионами стали самые юные лыткаринские футболисты 2002-2003 годов рождения, тренер Алексей Владимирович Садов. Поздравляем!

Завершался футбольный год в Лыткарино традиционно. 26 октября на нижнем поле стадиона «Полет» прошел турнир на приз закрытия сезона. Стартовало мероприятие с награждения победителя и призеров первенства 2013 года. Кубок за третье место и грамоту главы города получила команда «Титан». Второе место заняла команда «Брико». Чемпионский кубок получила команда «Кристалл-ЛЗОС».

В номинации лучший игрок были награждены: лучший вратарь Александр Баскаков – ФК «Титан», лучший защитник Денис Мерзляков – ФК «Кристалл-ЛЗОС», лучший полузащитник Рамиль Жафяров – ФК «Брико», лучшие бомбардиры Артем Гришкин и Илья Сюткин – ФК «Кристалл-ЛЗОС».

Открыл турнир матч команд «Кристалл-ЛЗОС» и «Арсенал», который в итоге сыграл важнейшую роль в ходе всего соревнования. На групповой стадии турнира было сыграно шестнадцать матчей. Команды, занявшие в группах вторые места, «Кристалл» и «Старатели», сыграли матч за третье место. Основное время закончилось вничью 0:0, поэтому бронзовый призер определялся в серии пенальти. Удары Владимира Бардышева, Артема Новичкова, Олега Остапенкова и Артема Павлова были результативными, а удар Ильи Сюткина парировал вратарь «Старателей» Александр Завьялов. Осуществилась задача «попасть в тройку», поставленная тренером «Старателей» Александром Кузовковым. Молодцы!

В финале неожиданно встретились команды «Арсенал» и «Титан». Игра проходила в напряженной атмосфере финала. В этой «сумасшедшей по накалу зарубе» Евгений Крамаренко все «вырвал» в обороне, Александр Тестов «вспахал» фланг, а Алексей Богданов сорвал голосовые связки. Юлий Капица блеснул мастерством и забил гол пяткой. Этот гол оказался единственным в матче, поэтому команда «Арсенал» смогла завоевать первый трофей в сезоне. Поздравляем!

Выражаем благодарность ОАО «ЛЗОС» за помощь в подготовке футбольного обозрения.

Роман ЗАВЬЯЛОВ.
Фото автора

❖ Спорт

«Кристалл» принимает «Олимп»

В спортивном комплексе «Кристалл» 27 октября прошел очередной матч первенства России среди любительских команд. БК «Кристалл» принимал БК «Олимп» из города Фрязино.

Несмотря на то, что первые 4 мяча забросили наши баскетболисты, игра в первой четверти не клеилась. У фрязинцев полетела «трешка», а лыткаринцы, как и в прошлой игре, испытывали сложности в первой четверти матча, которая закончилась со счетом 14:23 в пользу «Олимпа».

Во второй четверти тренер БК «Кристалл» Олег Беликов сделал две замены в стартовом составе, выпустив на площадку «реактивного» Павла Минкина и молодого, но цепкого Максима Егорова. Результат не заставил себя долго ждать. У фрязинцев, буквально, закружилась голова от скоростной игры нашей команды. Половина матча закончилась со счетом 38:32 уже в пользу Лыткарино.

В третьей четверти надежно в защите сыграли Александр Щепилов, Алексей Федуров и Кирилл Поляков, которому также удался потрясающий слэм-данк, особенно порадовавший многочисленных болельщиков лыткаринской команды.

В финальном отрезке встречи наша команда смогла превзойти соперника по всем показателям. За Павлом Минкиным фрязинцы не успевали, у Сергея Фуфурина полетела «трешка» и штрафные броски. А три подряд забитых, трехочковых броска Александра Шадрина окончательно сломили сопротивление соперников. Со счетом 89:73 победил БК «Кристалл». Молодцы! К сожалению, вторая команда проиграла со счетом 52:75.

Роман ЗАВЬЯЛОВ.
Фото автора

❖ Флешмоб

Олимпийская симфония

29 октября, ровно за 100 дней до открытия Олимпийских игр в Сочи, в Сергиевом Посаде на Блинной горе состоялся грандиозный флешмоб, в котором приняли участие более 700 человек. На смотровой площадке с видом на одну из главных святынь России – Троице-Сергиеву лавру – собрались спортсмены, ветераны, инвалиды и дети.

Участники выстроились вокруг импровизированной сцены в форме пяти олимпийских колец. На них были разноцветные плащи-накидки, а в руках – воздушные шары, окрашенные в зеленый, желтый, красный, синий и черный цвета. Почетными гостями этой удивительной акции стал министр физической культуры, спорта и работы с молодежью Московской области Олег Жолобов, руководители Сергиево-Посадского района, известные спортсмены, факелоносцы эстафеты олимпийского огня в Московской области.

– Сергиев Посад был выбран местом проведения торжественного действа далеко не случайно, – подчеркнул в своем выступлении Олег Жолобов. – Этот город считается жемчужиной Подмосковья и пользуется заслуженным вниманием туристов со всего света. Ежегодно его посещает примерно один миллион человек. А в следующем году здесь, как и во всей России, будут широко отмечать 700-летие со дня рождения одного из самых почитаемых святых на Руси – Сергия Радонежского.

Теперь Сергиев Посад вошел и в олимпийскую историю Подмосковья. У всех участников акции была возможность пообщаться с людьми, которые пережили олимпийский опыт – выступали на Играх, несли олимпийский огонь в своих руках. Например, с факелоносцами – Героем России Игорем Тарелкиным и заслуженным мастером спорта по хоккею с мячом, чемпионом мира Александром Теняковым.

Среди тех, кто приехал в Сергиев Посад для участия в торжественном мероприятии, была целая группа спортсменов-легкоатлетов из Жуковского, среди которых выделялась статная фигура призера чемпионата мира и участника Олимпийских игр в Пекине, толкателя ядра Павла Софьина. На его фоне совсем малышкой смотрелась наша знаменитая гимнастка Анна Павлова, которая завоевала две бронзовые медали на Играх-2004 в Афинах.

– Я приехала сюда не одна, – улыбнулась она с поистине чемпионской скромностью. – Вместе со мной желание принять участие во флешмобе выразили мой брат и двоюродная сестра.

Своего апогея событие достигло, когда участники флешмоба начали символический отсчет от одного до десяти и затем запустили в небо воздушные шары в знак того, что через 100 дней, 7 февраля 2014 года, будет зажжен огонь нашей Олимпиады. Разноцветные шары взмыли вверх и, подгоняемые легким ветром, стали парить над городом. Завораживающее зрелище!

Все участники флешмоба получили отличную возможность сфотографироваться на фоне Троице-Сергиевой лавры, взять автографы, пообщаться с почетными гостями. Даже подержать в руках факел олимпийского огня, который привез с собой Олег Жолобов, и прикоснуться к чаше олимпийского огня, специально доставленной из музея спорта в Дмитрове, где проходил заключительный этап эстафеты олимпийского огня в Московской области.

Министерство физической культуры, спорта и работы с молодежью Московской области

❖ Профилактика

В «Колокольчике» учат обращаться с огнем

Детские шалости с огнем зачастую приводят к пожару. Предотвратить опасные игры и стихию огня помогают профилактические занятия.

Горящая спичка падает на пол, диван или постель… Этого достаточно, чтобы вспыхнул пожар. Ребенок не в состоянии потушить пожар, он старается спрятаться от опасности, чем еще больше усугубляет положение.

Чаще всего в таких случаях дети говорят, что сделали это «нечаянно». Действительно, они еще не могут представить последовательность своих действий. Родители же объясняют случившееся тем, что в тот день они не были рядом с детьми, не могли остановить их. И родители, и дети должны усвоить важный урок: спички детям – не игрушки!

Из многочисленных функций воспитателя детского сада в числе первостепенных – охрана жизни и здоровья детей. К сожалению, в последние годы эта функция стала рассматриваться как медицинское обслуживание детей и гигиеническое воспитание дошколят. В детском саду № 17 воспитатели знакомят детей с нормами безопасного поведения. Здесь дети вооружаются необходимыми знаниями.

Безопасность ребенка – это не только навыки по правилам дорожного движения, но и знания по пожарной безопасности. В октябре в детском саду «Колокольчик» проводятся занятия по ознакомлению детей с правилами пожарной безопасности и по предупреждению чрезвычайных ситуаций.

На этот раз пожарно-спасательная часть № 303 не спешит тушить пожар, отважные спасатели приходят в гости к малышам. С большим интересом дошкольники слушают об устройстве пожарной машины, в ней им разрешают даже посидеть. В средней группе воспитатели Людмила Лазарева и Ольга Биктагирова проводят спортивный досуг «Пожарный в гостях у детей». Проходя эстафеты, дети учатся тушить огонь, отгадывают загадки. С воспитателем Ириной Толкачевой спасают «кошкин дом» от пожара, строят лестницу из пластилина. Старшая группа, под руководством Натальи Гречишниковой, определяет – огонь друг или враг человека? Каждая группа рисует плакат или газету, посвященные правилам дорожного движения, пожарной безопасности, технике безопасности с электроприборами. С удовольствием дошкольники смотрят красочный спектакль «Добрый и злой огонь», вместе с артистами повторяют правила пожарной безопасности.

В конкурсе рисунков «Мир нашей планете» принимали участие воспитанники средней, старшей и подготовительной групп. Они посмотрели фильмы об экологических катастрофах и мультфильмы по технике безопасности с главными героями Аркадием Паровозовым и Смешариками. С большим интересом дети из подготовительной группы занимались проектной деятельностью по теме «Права природы» и придумали новую пожарную машину. Замечательную экскурсию совершили дошкольники в кабинет ОБЖ школы № 5. Детям показали противогазы, рассказали об их назначении, познакомили с тренировочной моделью «Гошей».

Современная жизнь доказала необходимость обеспечения безопасной жизнедеятельности, потребовала обучения сотрудников дошкольных образовательных учреждений, родителей и детей безопасному образу жизни в сложных условиях социального, техногенного, природного и экологического неблагополучия.

Материал подготовлен администрацией детского сада № 17 и Кристиной МЕСНЯНКИНОЙ

Совет депутатов города Лыткарино

(Продолжение. Начало на стр. 23)

Субсидии бюджетным учреждениям на иные цели	07	02	795 14 03	612	3534,7	
Доля местного бюджета в части софинансирования долгосрочной целевой программы Московской области "Совершенствование организации питания обучающихся муниципальных общеобразовательных учреждений Московской области на период 2012-2014 годов	07	02	795 14 04		1144,0	
Субсидии бюджетным учреждениям на иные цели	07	02	795 14 04	612	1144,0	
Молодежная политика и оздоровление детей	07	07			2968,0	
Целевые программы муниципального образования "Город Лыткарино"	07	07	795 00 00		2668,0	
Ведомственная целевая программа "Молодое поколение города Лыткарино в 2013 году"	07	07	795 02 00		1370,0	
Проведение мероприятий для детей и молодежи	07	07	795 02 01		1020,0	
Прочая закупка товаров, работ и услуг для муниципальных нужд	07	07	795 02 01	244	1020,0	
Выпуск молодежной газеты города Лыткарино "Я+ГОРОД"	07	07	795 02 02		350,0	
Субсидии бюджетным учреждениям на иные цели	07	07	795 02 02	612	350,0	
Ведомственная целевая программа "Комплексные меры по профилактике наркомании, токсикомании, алкоголизма, правонарушений и безнадзорности на территории города Лыткарино на 2013 год"	07	07	795 11 00		300,0	
Прочая закупка товаров, работ и услуг для муниципальных нужд	07	07	795 11 00	244	180,0	
Субсидии бюджетным учреждениям на иные цели	07	07	795 11 00	612	120,0	
Долгосрочная целевая программа "Отдых и оздоровление детей и подростков города Лыткарино в период школьных каникул 2013-2015г.г."	07	07	795 19 00		1298,0	
Проведение оздоровительных мероприятий для детей и молодежи (загородные оздоровительные лагеря)	07	07	795 19 01		735,0	
Прочая закупка товаров, работ и услуг для муниципальных нужд	07	07	795 19 01	244	140,7	
Пособия и компенсации гражданам и иные социальные выплаты, кроме публичных нормативных обязательств	07	07	795 19 01	321	142,7	
Субсидии бюджетным учреждениям на иные цели	07	07	795 19 01	612	451,6	
Организация отдыха детей и подростков в городских лагерях	07	07	795 19 02		483,0	
Субсидии бюджетным учреждениям на финансовое обеспечение муниципального задания на оказание муниципальных услуг (выполнение работ)	07	07	795 19 02	611	483,0	
Дригие мероприятия по программе "Отдых и оздоровление детей и подростков города Лыткарино в период школьных каникул 2013-2015г.г."	07	07	795 19 03		80,0	
Субсидии бюджетным учреждениям на иные цели	07	07	795 19 03	612	80,0	
Другие вопросы в области образования	07	09			29820,6	556,0
Руководство и управление в сфере установленных функций органов государственной власти субъектов Российской Федерации и органов местного самоуправления	07	09	002 00 00		15716,8	0,0
Расходы за счет средств местного бюджета на содержание и обеспечение деятельности центрального аппарата	07	09	002 04 11		1711,0	
Закупки товаров,работ и услуг для муниципальных нужд	07	09	002 04 11	240	1696,6	
Закупка товаров, работ, услуг в сфере информационно-коммуникационных технологий	07	09	002 04 11	242	930,2	
Прочая закупка товаров, работ и услуг для муниципальных нужд	07	09	002 04 11	244	766,4	
Уплата налога на имущество организаций и земельного налога	07	09	002 04 11	851	14,4	
Расходы за счет средств местного бюджета на содержание лиц, замещающих должности, не являющиеся должностями муниципальной службы	07	09	002 04 98		4553,6	
Расходы на выплаты персоналу органов местного самоуправления	07	09	002 04 98	120	4553,6	
Фонд оплаты труда и страховые взносы	07	09	002 04 98	121	4551,8	
Иные выплаты персоналу, за исключением фонда оплаты труда	07	09	002 04 98	122	1,8	
Расходы за счет средств местного бюджета на содержание лиц, замещающих должности муниципальной службы	07	09	002 04 99		9452,2	
Фонд оплаты труда и страховые взносы	07	09	002 04 99	121	9452,2	
Расходы за счет средств местного бюджета на содержание централизованных бухгалтерий	07	09	452 00 00		14103,8	556,0
Субсидии бюджетным учреждениям на финансовое обеспечение муниципального задания на оказание муниципальных услуг (выполнение работ)	07	09	452 00 00	611	13472,1	
Расходы за счет средств субвенции бюджетам муниципальных образований Московской области на выплату компенсации части родительской платы за содержание ребенка (присмотр и уход за ребенком) в государственных и муниципальных образовательных учреждениях и иных образовательных организациях в Московской области, реализующих основную общеобразовательную программу дошкольного образования, на 2013 год (организация выплаты)	07	09	452 74 24		556,0	556,0
Субсидии бюджетным учреждениям на финансовое обеспечение муниципального задания на оказание муниципальных услуг (выполнение работ)	07	09	452 74 24	611	556,0	556,0
Расходы за счет остатка 2012 года средств субвенции бюджетам муниципальных образований Московской области на выплату компенсации части родительской платы за содержание ребенка (присмотр и уход за ребенком) в государственных и муниципальных образовательных учреждениях и иных образовательных организациях в Московской области, реализующих основную общеобразовательную программу дошкольного образования (организация выплаты)	07	09	452 74 25		75,7	0,0
Субсидии бюджетным учреждениям на финансовое обеспечение муниципального задания на оказание муниципальных услуг (выполнение работ)	07	09	452 74 25	611	75,7	0,0
Культура, кинематография	08				74299,1	0,0
Культура	08	01			74299,1	
Дворцы и дома культуры, другие учреждения культуры	08	01	440 00 00		38886,0	
Мероприятия в сфере культуры и кинематографии	08	01	440 01 00		5250,0	
Прочая закупка товаров, работ и услуг для муниципальных нужд	08	01	440 01 00	244	1050,0	
Субсидии бюджетным учреждениям на иные цели	08	01	440 01 00	612	4200,0	
Расходы на содержание и обеспечение деятельности дворцов и домов культуры, других учреждений культуры (оказание муниципальных услуг)	08	01	440 10 00		33636,0	
Расходы местного бюджета на содержание и обеспечение деятельности дворцов и домов культуры, других учреждений культуры	08	01	440 10 01		33636,0	
Субсидии бюджетным учреждениям на финансовое обеспечение муниципального задания на оказание муниципальных услуг (выполнение работ)	08	01	440 10 01	611	33636,0	
Музеи и постоянные выставки	08	01	441 00 00		9131,4	
Расходы на содержание и обеспечение деятельности музеев и постоянных выставок (оказание муниципальных услуг)	08	01	441 10 00		9131,4	
Расходы местного бюджета на содержание и обеспечение деятельности музеев и постоянных выставок	08	01	441 10 01		9131,4	
Фонд оплаты труда и страховые взносы	08	01	441 10 01	111	6989,4	
Закупки товаров,работ и услуг для муниципальных нужд	08	01	441 10 01	240	2095,9	
Закупка товаров, работ, услуг в сфере информационно-коммуникационных технологий	08	01	441 10 01	242	110,7	
Прочая закупка товаров, работ и услуг для муниципальных нужд	08	01	441 10 01	244	1985,2	
Уплата налога на имущество организаций и земельного налога	08	01	441 10 01	851	46,1	
Библиотеки	08	01	442 00 00		18379,7	
Расходы на содержание и обеспечение деятельности библиотек (оказание муниципальных услуг)	08	01	442 10 00		18379,7	
Расходы местного бюджета на содержание и обеспечение деятельности библиотек	08	01	442 10 01		18379,7	
Расходы на выплаты персоналу казенных учреждений	08	01	442 10 01	110	15642,0	
Фонд оплаты труда и страховые взносы	08	01	442 10 01	111	15640,2	
Иные выплаты персоналу, за исключением фонда оплаты труда	08	01	442 10 01	112	1,8	
Закупки товаров,работ и услуг для муниципальных нужд	08	01	442 10 01	240	2516,6	
Закупка товаров, работ, услуг в сфере информационно-коммуникационных технологий	08	01	442 10 01	242	61,2	
Прочая закупка товаров, работ и услуг для муниципальных нужд	08	01	442 10 01	244	2455,4	
Уплата налога на имущество организаций и земельного налога	08	01	442 10 01	851	221,1	
Целевые программы муниципального образования "Город Лыткарино"	08	01	795 00 00		7902,0	
Ведомственная целевая программа "Молодое поколение города Лыткарино в 2013 году"	08	01	795 02 00		5000,0	
Расходы на капитальный ремонт МУ ДК "Центр молодежи"	08	01	795 02 05		5000,0	
Закупка товаров, работ, услуг в целях капитального ремонта муниципального имущества	08	01	795 02 05	243	5000,0	
Долгосрочная целевая программа мероприятий по сохранению объекта культурного наследия усадьбы "Лыткарино" в городском округе Лыткарино Московской области на 2009-2014 г.г.	08	01	795 06 00		500,0	
Закупка товаров, работ, услуг в целях капитального ремонта муниципального имущества	08	01	795 06 00	243	500,0	
Долгосрочная целевая социокультурная программа "Истоки на 2012-2014 годы"	08	01	795 08 00		277,0	
Прочая закупка товаров, работ и услуг для муниципальных нужд	08	01	795 08 00	244	277,0	
Долгосрочная целевая программа на 2012-2014 г.г. "Модернизация библиотек города Лыткарино"	08	01	795 10 00		2000,0	
Закупки товаров,работ и услуг для муниципальных нужд	08	01	795 10 00	240	2000,0	
Закупка товаров, работ, услуг в сфере информационно-коммуникационных технологий	08	01	795 10 00	242	200,0	
Закупка товаров, работ, услуг в целях капитального ремонта муниципального имущества	08	01	795 10 00	243	1500,0	
Прочая закупка товаров, работ и услуг для муниципальных нужд	08	01	795 10 00	244	300,0	
Долгосрочная целевая программа "Повышение уровня пожарной безопасности, обеспечение безопасности людей на водных объектах, развитие гражданской обороны, защита населения и территории города Лыткарино от чрезвычайных ситуаций природного и техногенного характера на 2012 -2014 годы"	08	01	795 16 00		125,0	
Мероприятия по пожарной безопасности	08	01	795 16 05		125,0	
Субсидии бюджетным учреждениям на иные цели	08	01	795 16 05	612	125,0	
Здравоохранение	09				40529,0	28529,0
Стационарная медицинская помощь	09	01			5599,2	5599,2
Больницы, клиники, госпитали, медико-санитарные части	09	01	470 00 00		5599,2	5599,2
Расходы на содержание и обеспечение деятельности больниц, клиник, госпиталей, медико-санитарных частей (оказание муниципальных услуг)	09	01	470 10 00		5483,0	5483,0
Расходы за счет средств субвенции, предоставляемой из бюджета Московской области бюджетам муниципальных образований на организацию оказания медицинской помощи на территории муниципального образования, на 2013 год	09	01	470 10 11		5483,0	5483,0
Субсидии бюджетным учреждениям на финансовое обеспечение муниципального задания на оказание муниципальных услуг (выполнение работ)	09	01	470 10 11	611	5483,0	5483,0
Расходы на содержание и обеспечение деятельности больниц, клиник, госпиталей, медико-санитарных частей (содержание имущества, необходимого для оказания муниципальных услуг)	09	01	470 20 00		116,2	116,2
Расходы за счет средств субвенции, предоставляемой из бюджета Московской области бюджетам муниципальных образований на организацию оказания медицинской помощи на территории муниципального образования, на 2013 год	09	01	470 20 11		116,2	116,2
Субсидии бюджетным учреждениям на финансовое обеспечение муниципального задания на оказание муниципальных услуг (выполнение работ)	09	01	470 20 11	611	116,2	116,2
Амбулаторная помощь	09	02			5563,7	5563,7
Больницы,клиники,госпитали медико-санитарные части	09	02	470 00 00		5463,7	5463,7
Расходы на содержание и обеспечение деятельности больниц,клиник, госпиталей, медико-санитарных частей (оказание муниципальных услуг)	09	02	470 10 00		5360,0	5360,0
Расходы за счет средств субвенции, предоставляемой из бюджета Московской области бюджетам муниципальных образований на организацию оказания медицинской помощи на территории муниципального образования, на 2013 год	09	02	470 10 11		5360,0	5360,0
Субсидии бюджетным учреждениям на финансовое обеспечение муниципального задания на оказание муниципальных услуг (выполнение работ)	09	02	470 10 11	611	5360,0	5360,0
Расходы на содержание и обеспечение деятельности больниц,клиник, госпиталей, медико-санитарных частей (содержание имущества, необходимого для оказания муниципальных услуг)	09	02	470 20 00		103,7	103,7
Расходы за счет средств субвенции, предоставляемой из бюджета Московской области бюджетам муниципальных образований на организацию оказания медицинской помощи на территории муниципального образования, на 2013 год	09	02	470 20 11		103,7	103,7
Субсидии бюджетным учреждениям на финансовое обеспечение муниципального задания на оказание муниципальных услуг (выполнение работ)	09	02	470 20 11	611	103,7	103,7
Поликлиники, амбулатории, диагностические центры	09	02	471 00 00		100,0	100,0
Расходы на содержание и обеспечение деятельности поликлиник,амбулаторий, диагностических центров (оказание муниципальных услуг)	09	02	471 10 00		72,0	72,0
Расходы за счет средств субвенции, предоставляемой из бюджета Московской области бюджетам муниципальных образований на организацию оказания медицинской помощи на территории муниципального образования, на 2013 год	09	02	471 10 11		72,0	72,0
Субсидии бюджетным учреждениям на финансовое обеспечение муниципального задания на оказание муниципальных услуг (выполнение работ)	09	02	471 10 11	611	72,0	72,0
Расходы на содержание и обеспечение деятельности поликлиник,амбулаторий, диагностических центров (содержание имущества, необходимого для оказания муниципальных услуг)	09	02	471 20 00		28,0	28,0
Расходы за счет средств субвенции, предоставляемой из бюджета Московской области бюджетам муниципальных образований на организацию оказания медицинской помощи на территории муниципального образования, на 2013 год	09	02	471 20 11		28,0	28,0
Субсидии бюджетным учреждениям на финансовое обеспечение муниципального задания на оказание муниципальных услуг (выполнение работ)	09	02	471 20 11	611	28,0	28,0
Скорая медицинская помощь	09	04			7520,1	7520,1
Больницы, клиники, госпитали, медико-санитарные части	09	04	470 00 00		7520,1	7520,1
Расходы на содержание и обеспечение деятельности больниц,клиник, госпиталей, медико-санитарных частей (оказание муниципальных услуг)	09	04	470 10 00		7419,0	7419,0
Расходы за счет средств субвенции, предоставляемой из бюджета Московской области бюджетам муниципальных образований на организацию оказания медицинской помощи на территории муниципального образования, на 2013 год	09	04	470 10 11		7419,0	7419,0
Субсидии бюджетным учреждениям на финансовое обеспечение муниципального задания на оказание муниципальных услуг (выполнение работ)	09	04	470 10 11	611	7419,0	7419,0
Расходы на содержание и обеспечение деятельности больниц,клиник, госпиталей, медико-санитарных частей (содержание имущества, необходимого для оказания муниципальных услуг)	09	04	470 20 00		101,1	101,1
Расходы за счет средств субвенции, предоставляемой из бюджета Московской области бюджетам муниципальных образований на организацию оказания медицинской помощи на территории муниципального образования, на 2013 год	09	04	470 20 11		101,1	101,1
Субсидии бюджетным учреждениям на финансовое обеспечение муниципального задания на оказание муниципальных услуг (выполнение работ)	09	04	470 20 11	611	101,1	101,1
Другие вопросы в области здравоохранения	09	09			21846,0	9846,0
Руководство и управление в сфере установленных функций органов государственной власти субъектов Российской Федерации и органов местного самоуправления	09	09	002 00 00		1646,0	1646,0
Центральный аппарат	09	09	002 04 00		1646,0	1646,0
Расходы за счет средств субвенции на организацию оказания медицинской помощи на территории муниципального образования, на 2013 год	09	09	002 04 05		1646,0	1646,0
Фонд оплаты труда и страховые взносы	09	09	002 04 05	121	1169,8	1169,8
Закупки товаров,работ и услуг для муниципальных нужд	09	09	002 04 05	240	476,2	476,2
Закупка товаров, работ, услуг в сфере информационно-коммуникационных технологий	09	09	002 04 05	242	275,0	275,0
Прочая закупка товаров, работ и услуг для муниципальных нужд	09	09	002 04 05	244	201,2	201,2
Региональные целевые программы	09	09	522 00 00		8200,0	8200,0
Долгосрочная целевая программа Московской области "Совершенствование медицинской помощи детям,беременным женщинам и матерям в Московской области на период 2013- 2015 годов"	09	09	522 04 00		8200,0	8200,0
"Расходы за счет средств субвенции бюджетам муниципальных образований Московской области на обеспечение полноценным питанием беременных женщин, кормящих матерей, а также детей в возрасте до трех лет в соответствии с Законом Московской области № 26/2006-ОЗ "О порядке обеспечения полноценным питанием беременных женщин, кормящих матерей, а также детей в возрасте до трех лет Московской области"", на 2013 год "	09	09	522 04 06		8200,0	8200,0
Субсидии бюджетным учреждениям на иные цели	09	09	522 04 06	612	8200,0	8200,0
Целевые программы муниципального образования "Город Лыткарино"	09	09	795 00 00		12000,0	
Долгосрочная целевая программа развития здравоохранения города Лыткарино на 2011-2013 г.г.	09	09	795 05 00		11440,0	
Субсидии бюджетным учреждениям на иные цели	09	09	795 05 00	612	11440,0	
Ведомственная целевая программа "Забота на 2013 год"	09	09	795 07 00		260,0	
Поддержка и обеспечение функционирования дополнительного коечного фонда (7койко-мест) в стационаре	09	09	795 07 09		260,0	
Субсидии бюджетным учреждениям на иные цели	09	09	795 07 09	612	260,0	
Долгосрочная целевая программа "Обеспечение медицинскими кадрами МУЗ "Центральная городская больница города Лыткарино" в 2013-2015 годах"	09	09	795 18 00		300,0	
Субсидии бюджетным учреждениям на иные цели	09	09	795 18 00	612	300,0	
Социальная политика	10				60622,9	39820,0
Пенсионное обеспечение	10	01			2334,4	
Доплаты к пенсиям, дополнительное пенсионное обеспечение	10	01	491 00 00		2334,4	
Доплаты к пенсиям государственных служащих субъектов Российской Федерации и муниципальных служащих	10	01	491 01 00		2334,4	
Иные выплаты населению	10	01	491 01 00	360	2334,4	
Социальное обеспечение населения	10	03			37818,3	19872,0
Федеральные целевые программы	10	03	100 00 00		1449,3	
Федеральные целевая программа "Жилище на 2011-2015 года"	10	03	100 88 00		1449,3	
Подпрограмма "Обеспечение жильем молодых семей"	10	03	100 88 20		1449,3	
Расходы за счет остатка средств субсидии на 2012 год из федерального бюджета бюджетам муниципальных образований Московской области на реализацию подпрограммы "Обеспечение жильем молодых семей" федеральной целевой программы "Жилище" на 2009-2012 годы	10	03	100 88 20		1449,3	
Субсидии гражданам на приобретение жилья	10	03	100 88 20	322	1449,3	
Социальная помощь	10	03	505 00 00		11,0	
Обеспечение малоимущих граждан, проживающих в городе Лыткарино и нуждающихся в улучшении жилищных условий, жилыми помещениями в соответствии с жилищным законодательством	10	03	505 90 00		11,0	
Субсидии гражданам на приобретение жилья	10	03	505 90 00	322	11,0	
Иные безвозмездные и безвозвратные перечисления	10	03	520 00 00		22114,0	19872,0
Региональные целевые программы	10	03	522 00 00		2242,0	
Долгосрочная целевая программа Московской области "Жилище" на 2013-2015 годы"	10	03	522 15 00		2242,0	
Расходы за счет остатка средств субсидии 2012 года бюджетам муниципальных образований Московской области на софинансирование подпрограммы "Обеспечение жильем молодых семей" долгосрочной целевой программы Московской области "Жилище" на 2009-2012 годы"	10	03	522 15 02		2242,0	
Субсидии гражданам на приобретение жилья	10	03	522 15 02	322	2242,0	
Долгосрочная целевая программа Московской области "Социальная защита населения Московской области на 2013-2015 годы"	10	03	523 00 00		19872,0	19872,0
Организация предоставления гражданам субсидий на оплату жилого помещения и коммунальныхуслуг	10	03	523 48 00		19872,0	19872,0
Расходы за счет средств субвенции бюджетам муниципальных районов и городских округов Московской области на организацию предоставления гражданам Российской Федерации, имеющим место жительства в Московской области, субсидий на оплату жилого помещения и коммунальных услуг, на 2013 год (предоставление гражданам субсидий на оплату жилого помещения и коммунальных услуг)	10	03	523 48 01		19872,0	19872,0
Пособия и компенсации гражданам и иные социальные выплаты, кроме публичных нормативных обязательств	10	03	523 48 01	321	19872,0	19872,0
Целевые программы муниципального образования "Город Лыткарино"	10	03	795 00 00		14244,0	
Долгосрочная целевая программа "Обеспечение жильем молодых семей муниципального образования "Город Лыткарино Московской области" на 2013-2015 г.г."	10	03	795 01 00		5858,0	
Субсидии гражданам на приобретение жилья	10	03	795 01 00	322	5858,0	
Ведомственная целевая программа "Забота на 2013 год"	10	03	795 07 00		4070,0	
Оказание материальной поддержки участникам, инвалидам ВОВ, категориям приравненным к ним к Дню Победы в ВОВ	10	03	795 07 01		100,0	
Прочая закупка товаров, работ и услуг для муниципальных нужд	10	03	795 07 01	244	10,0	
Пособия и компенсации гражданам и иные социальные выплаты, кроме публичных нормативных обязательств	10	03	795 07 01	321	90,0	
Оказание материальной поддержки пожилым людям в рамках Декады инвалидов, декады милосердия и Дня пожилого человека	10	03	795 07 02		50,0	

(Продолжение на стр. 30)

Совет депутатов города Лыткарино

(Продолжение. Начало на стр. 23, 26)

Прочая закупка товаров, работ и услуг для муниципальных нужд	10	03	795 07 02	244	50,0	
"Организация и проведение мероприятий: "День пожилого человека", "Рождественская неделя"; "День инвалидов", " День матери", "День семьи", День памяти погибших в радиационных катастрофах"	10	03	795 07 03		430,0	
Прочая закупка товаров, работ и услуг для муниципальных нужд	10	03	795 07 03	244	430,0	
"Организация поздравлений:- юбиляров (90, 95, 100 лет), далее – ежегодно; - юбиляров – семейных пар (50, 55, 60, 65 лет совместной жизни); - юбиляров-участников и инвалидов ВОВ"	10	03	795 07 04		20,0	
Прочая закупка товаров, работ и услуг для муниципальных нужд	10	03	795 07 04	244	10,0	
Пособия и компенсации гражданам и иные социальные выплаты, кроме публичных нормативных обязательств	10	03	795 07 04	321	10,0	
"Возмещение (оплата) ГБУ СО МО «Лыткаринский ЦСО» стоимости услуг по посещению ОДП инвалидами и участниками ВОВ"	10	03	795 07 05		20,0	
Прочая закупка товаров, работ и услуг для муниципальных нужд	10	03	795 07 05	244	20,0	
"Обеспечение льготной подписки на газету «Лыткаринские вести», «Ежедневные новости «Подмосковье» инвалидам и участникам ВОВ, одиноким пенсионерам, многодетным семьям"	10	03	795 07 06		90,0	
Прочая закупка товаров, работ и услуг для муниципальных нужд	10	03	795 07 06	244	90,0	
"Поддержка инвалидов города Лыткарино в виде организации и предоставления транспорта для проезда в г. Жуковский Московской области на освидетельствование МСЭ"	10	03	795 07 07		450,0	
Субсидии бюджетным учреждениям на иные цели	10	03	795 07 07	612	450,0	
"Выплаты гражданам, имеющим звания «Почетный гражданин г. Лыткарино», «Почетный работник здравоохранения», «Почетный работник образования», «Почетный работник культуры»"	10	03	795 07 08		420,0	
Прочая закупка товаров, работ и услуг для муниципальных нужд	10	03	795 07 08	244	2,0	
Публичные нормативные выплаты гражданам несоциального характера*	10	03	795 07 08	330	418,0	
"Оказание экстренной материальной помощи гражданам, попавшим в трудную жизненную ситуацию, другие социально значимые мероприятия"	10	03	795 07 10		250,0	
Прочая закупка товаров, работ и услуг для муниципальных нужд	10	03	795 07 10	244	1,0	
Пособия и компенсации гражданам и иные социальные выплаты, кроме публичных нормативных обязательств	10	03	795 07 10	321	249,0	
"Проведение текущего и капитального ремонта (включая замену сантехники, газового оборудования) квартир участников ВОВ и детей сирот, предоставляемых им в 2013 году по договору социального найма"	10	03	795 07 11		50,0	
Закупка товаров, работ, услуг в целях капитального ремонта муниципального имущества	10	03	795 07 11	243	50,0	
Обеспечение компенсационных выплат многодетным семьям на приобретение школьной формы	10	03	795 07 13		30,0	
Пособия и компенсации гражданам и иные социальные выплаты, кроме публичных нормативных обязательств	10	03	795 07 13	321	30,0	
Выплаты денежной компенсации гражданам за переданное в муниципальную собственность жилье*	10	03	795 07 15		2160,0	
Публичные нормативные выплаты гражданам несоциального характера*	10	03	795 07 15	330	2160,0	
Долгосрочная целевая программа "Обеспечение жильем молодых семей муниципального образования "Город Лыткарино Московской области" на 2009-2012.г."	10	03	795 20 00		4316,0	
Субсидии гражданам на приобретение жилья	10	03	795 20 00	322	4316,0	
Охрана семьи и детства	10	04			20390,2	19948,0
Социальная помощь	10	04	505 00 00		20390,2	19948,0
Расходы за счет средств субвенции бюджетам муниципальных образований Московской области на выплату компенсации части родительской платы за содержание ребенка (присмотр и уход за ребенком) в государственных и муниципальных образовательных учреждениях и иных образовательных организациях в Московской области, реализующих основную общеобразовательную программу дошкольного образования, на 2013 год	10	04	505 74 20		20390,2	19948,0
Расходы на выплату компенсации части родительской платы за содержание ребенка (присмотр и уход за ребенком) в государственных и муниципальных образовательных учреждениях и иных образовательных организациях в Московской области, реализующих основную общеобразовательную программу дошкольного образования	10	04	505 74 24		19948,0	19948,0
Пособия и компенсации гражданам и иные социальные выплаты, кроме публичных нормативных обязательств	10	04	505 74 24	321	19948,0	19948,0
Расходы за счет остатка средств субвенции на 2012 год бюджетам муниципальных образований Московской области на выплаты компенсации части родительской платы за содержание ребенка (присмотр и уход за ребенком) в государственных и муниципальных образовательных учреждениях и иных образовательных организациях Московской области, реализующих основную общеобразовательную программу дошкольного образования	10	04	505 74 25		442,2	0,0
Пособия и компенсации гражданам и иные социальные выплаты, кроме публичных нормативных обязательств	10	04	505 74 25	321	442,2	0,0
Другие вопросы в области социальной политики	10	06			80,0	
Целевые программы муниципального образования "Город Лыткарино"	10	06	795 00 00		80,0	
Ведомственная целевая программа "Забота на 2013 год"	10	06	795 07 00		80,0	
Оказание материальной поддержки общественным организациям социальной направленности: Лыткаринская городская общественная организация ветеранов (пенсионеров) войны, труда, Вооруженных сил и правоохранительных органов, Лыткаринская городская организация Московской областной организации Общероссийской общественной организации «Всероссийского общества инвалидов»(ВОИ)	10	06	795 07 14		80,0	
Субсидии некоммерческим организациям (за исключением муниципальных учреждений)	10	06	795 07 14	630	80,0	
Физическая культура и спорт	11				45404,0	
Массовый спорт	11	02			45404,0	
Центры спортивной подготовки	11	02	482 00 00		1438,0	
Фонд оплаты труда и страховые взносы	11	02	482 00 00	111	1381,0	
Закупки товаров,работ и услуг для муниципальных нужд	11	02	482 00 00	240	57,0	
Закупка товаров, работ, услуг в сфере информационно-коммуникационных технологий	11	02	482 00 00	242	51,6	
Прочая закупка товаров, работ и услуг для муниципальных нужд	11	02	482 00 00	244	5,4	
Целевые программы муниципального образования "Город Лыткарино"	11	02	795 00 00		43966,0	
Долгосрочная целевая программа "Развитие физической культуры и спорта в городе Лыткарино на 2013-2015годы"	11	02	795 04 00		43816,0	
Организация спортивно-массовых мероприятий	11	02	795 04 01		8200,0	
Прочая закупка товаров, работ и услуг для муниципальных нужд	11	02	795 04 01	244	1200,0	
Субсидии юридическим лицам (кроме муниципальных учреждений) и физическим лицам - производителям товаров, работ, услуг	11	02	795 04 01	810	7000,0	
Реализация мероприятий направленных на обучение плаванию детей дошкольных образовательных учреждений в городе Лыткарино	11	02	795 04 02		1000,0	
Субсидии бюджетным учреждениям на иные цели	11	02	795 04 02	612	1000,0	
Организация круглогодичного оздоровительного отдыха на спортивных кортах города	11	02	795 04 03		500,0	
Прочая закупка товаров, работ и услуг для муниципальных нужд	11	02	795 04 03	244	500,0	
Строительство спортивного комплекса	11	02	795 04 04		33500,0	
Бюджетные инвестиции , осуществляемые органами местного самоуправления в объекты муниципальной собственности	11	02	795 04 04	411	33500,0	
Расходы на погашение кредиторской задолженности 2012г. по возмещению расходов МП СК "Кристалл"	11	02	795 04 05		616,0	
Субсидии юридическим лицам (кроме муниципальных учреждений) и физическим лицам - производителям товаров, работ, услуг	11	02	795 04 05	810	616,0	
Ведомственная целевая программа "Забота на 2013 год"	11	02	795 07 00		150,0	
"Возмещение затрат в связи с организацией оздоровительных занятий групп детей-инвалидов в бассейне МУ СК «Кристалл»"	11	02	795 07 12		150,0	
Субсидии юридическим лицам (кроме муниципальных учреждений) и физическим лицам - производителям товаров, работ, услуг	11	02	795 07 12	810	150,0	
Обслуживание государственного и муниципального долга	13				6500,0	
Обслуживание государственного внутреннего и муниципального долга	13	01			6500,0	
Процентные платежи по долговым обязательствам	13	01	065 00 00		6500,0	
Процентные платежи по муниципальному долгу	13	01	065 03 00		6500,0	
Обслуживание муниципального долга	13	01	065 03 00	710	6500,0	
ВСЕГО					1 469 554,9	438 980,0

* публичные нормативные обязательства

Приложение 5 к изменениям и дополнениям к бюджету города Лыткарино на 2013 год
(Приложение 5 к бюджету города Лыткарино на 2013 год)

Бюджетные инвестиции в объекты капитального строительства муниципальной собственности города Лыткарино в 2013 году

(тыс. руб.)

Направления расходования средств	Код главного распорядителя	Рз	ПР	ЦСР	ВР	Сумма
Бюджетные инвестиции на проектирование и строительство станции обезжелезивания - всего:						2 000,0
из них:						
Жилищно-коммунальное хозяйство	001	05	02			2 000,0
Коммунальное хозяйство	001	05	02			2 000,0
Целевые программы муниципального образования "Город Лыткарино"	001	05	02	795 00 00		2 000,0
Долгосрочная целевая программа "Благоустроенный город" на 2012-2014г.г."	001	05	02	795 15 00		2 000,0
Проектирование и строительство станции обезжелезивания	001	05	02	795 15 03		2 000,0
Бюджетные инвестиции, осуществляемые органами местного самоуправления в объекты муниципальной собственности	001	05	02	795 15 03	411	2 000,0
Бюджетные инвестиции на строительство детских дошкольных учреждений - всего:						295 236,0
из них:						
Образование	001	07				295 236,0
Дошкольное образование	001	07	01			295 236,0
Иные безвозмездные и безвозвратные перечисления	001	07	01	520 00 00		110 250,0
Долгосрочная целевая программа Московской области "Развитие образования в Московской области на 2013-2015 годы"	001	07	01	524 00 00		110 250,0
Расходы за счет субсидии из бюджета Московской области бюджетам муниципальных образований Московской области на капитальные вложения в объекты дошкольного образования	001	07	01	524 20 00		110 250,0
Бюджетные инвестиции , осуществляемые органами местного самоуправления в объекты муниципальной собственности	001	07	01	524 20 00	411	110 250,0
Целевые программы муниципального образования "Город Лыткарино"	001	07	01	795 00 00		184 986,0
Долгосрочная целевая программа "Развитие образования города Лыткарино на 2012-2014 годы"	001	07	01	795 14 00		184986,0
Строительство здания дошкольного образовательного учреждения по адресу ул.Первомайская, д.5а на 120 мест	001	07	01	795 14 01		16260,0
Бюджетные инвестиции , осуществляемые органами местного самоуправления в объекты муниципальной собственности	001	07	01	795 14 01	411	16260,0
Строительство здания дошкольного образовательного учреждения по адресу ул.Коммунистическая, д. 41 на 90 мест	001	07	01	795 14 02		16676,0
Бюджетные инвестиции, осуществляемые органами местного самоуправления в объекты муниципальной собственности	001	07	01	795 14 02	411	16676,0
Строительство здания дошкольного образовательного учреждения по адресу ул.Спортивная д.3а на 140 мест с бассейном	001	07	01	795 14 08		152050,0
Бюджетные инвестиции, осуществляемые органами местного самоуправления в объекты муниципальной собственности	001	07	01	795 14 08	411	152050,0
Бюджетные инвестиции на строительство спорткомплекса - всего:						33 500,0
из них:						
Физическая культура и спорт	001	11				33500,0
Массовый спорт	001	11	02			33500,0
Целевые программы муниципального образования "Город Лыткарино"	001	11	02	795 00 00		33500,0
Долгосрочная целевая программа "Развитие физической культуры и спорта в городе Лыткарино на 2013-2015годы"	001	11	02	795 04 00		33500,0
Строительство спортивного комплекса	001	11	02	795 04 04		33500,0
Бюджетные инвестиции , осуществляемые органами местного самоуправления в объекты муниципальной собственности	001	11	02	795 04 04	411	33500,0
Всего:						330 736,0

Приложение 6 к изменениям и дополнениям к бюджету города Лыткарино на 2013 год
(Приложение 6 к бюджету города Лыткарино на 2013 год)

Расходы на финансирование мероприятий долгосрочных и ведомственных целевых программ муниципального образования «Город Лыткарино» на 2013 год

(тыс. руб.)

№ п/п	Наименования	ЦСР	Рз	ПР	ВР	Код главного распорядителя	Сумма
1	Целевые программы муниципального образования "Город Лыткарино"						544 580,9
	Долгосрочная целевая программа "Обеспечение жильем молодых семей муниципального образования "Город Лыткарино Московской области" на 2013-2015 г.г."	795 01 00					5 858,0
	Социальная политика	795 01 00	10				5 858,0
	Социальное обеспечение населения	795 01 00	10	03			5 858,0
	Субсидии гражданам на приобретение жилья	795 01 00	10	03	322		5 858,0
	Главный распорядитель расходов - Администрация города Лыткарино	795 01 00	10	03	322	001	5 858,0
2	Ведомственная целевая программа "Молодое поколение города Лыткарино в 2013 году"	795 02 00					7 500,0
	Проведение мероприятий для детей и молодежи	795 02 01					2 150,0
	Образование	795 02 01	07				2 150,0
	Дошкольное образование	795 02 01	07	01			10,0
	Субсидии бюджетным учреждениям на иные цели	795 02 01	07	01	612		10,0
	Главный распорядитель расходов -Управление образования города Лыткарино	795 02 01	07	01	612	901	10,0
	Общее образование	795 02 01	07	02			1 120,0
	Прочая закупка товаров, работ и услуг для муниципальных нужд	795 02 01	07	02	244		1 030,0
	Главный распорядитель расходов -Управление образования города Лыткарино	795 02 01	07	02	244	901	1 030,0
	Субсидии бюджетным учреждениям на иные цели	795 02 01	07	02	612		90,0
	Главный распорядитель расходов -Управление образования города Лыткарино	795 02 01	07	02	612	901	90,0
	Молодежная политика и оздоровление детей	795 02 01	07	07			1 020,0
	Прочая закупка товаров, работ и услуг для муниципальных нужд	795 02 01	07	07	244		1 020,0
	Главный распорядитель расходов - Администрация города Лыткарино	795 02 01	07	07	244	001	1 020,0
	Выпуск молодежной газеты города Лыткарино "Я+ ГОРОД"	795 02 02					350,0
	Образование	795 02 02	07				350,0
	Проведение мероприятий для детей и молодежи	795 02 02	07	07			350,0
	Субсидии бюджетным учреждениям на иные цели	795 02 02	07	07	612		350,0
	Главный распорядитель расходов - Администрация города Лыткарино	795 02 02	07	07	612	001	350,0
	Расходы на капитальный ремонт МУ ДК "Центр молодежи"	795 02 05					5 000,0
	Культура, кинематография	795 02 05	08				5 000,0
	Культура	795 02 05	08	01			5 000,0
	Закупка товаров, работ и услуг в целях капитального ремонта муниципального имущества	795 02 05	08	01	243		5 000,0
	Главный распорядитель расходов - Администрация города Лыткарино	795 02 05	08	01	243	001	5 000,0

(Продолжение в следующем номере)

Глава города Лыткарино

О внесении изменений в Административный регламент предоставления муниципальной услуги «Прием заявлений и выдача решений о согласовании переустройства и (или) перепланировки жилого помещения»

ПОСТАНОВЛЕНИЕ
от 18.10.2013 г. № 799-п

В соответствии с Федеральным законом от 27.07.2010 г. №210-ФЗ «Об организации предоставления государственных и муниципальных услуг», Федеральным законом от 06.10.2003 г. № 131-ФЗ «Об общих принципах организации местного самоуправления в Российской Федерации», постановлением главы г. Лыткарино от 07.12.2010 г. № 489-п «О порядке разработки и утверждения административных регламентов предоставления муниципальных услуг в г. Лыткарино», Уставом города Лыткарино Московской области, в целях совершенствования порядка подготовки и выдачи градостроительных планов земельных участков

ПОСТАНОВЛЯЮ:

1. Внести изменения в Административный регламент предоставления муниципальной услуги «Прием заявлений и выдача решений о согласовании переустройства и (или) перепланировки жилого помещения», утвержденный постановлением главы города Лыткарино от 18.05.2012 г. № 467-п (прилагается).
2. Опубликовать настоящее постановление в газете «Лыткаринские вести» и разместить на официальном сайте города Лыткарино Московской области в сети Интернет.
3. Контроль за исполнением настоящего постановления возложить на заместителя главы администрации г. Лыткарино В.Б. Заброду.

Глава города Лыткарино Е.В. СЕРЕГИН

Утверждены постановлением главы города Лыткарино от 18.10.2013 г. № 799-п

Изменения в Административный регламент предоставления муниципальной услуги «Прием заявлений и выдача решений о согласовании переустройства и (или) перепланировки жилого помещения»

Пункт 5.8. изложить в следующей редакции:

«5.8. Жалоба, поступившая к главе города Лыткарино либо в Управление архитектуры и градостроительства г. Лыткарино, подлежит рассмотрению должностным лицом, наделенным полномочиями по рассмотрению жалоб, в течение 15 рабочих дней со дня ее регистрации, а в случае обжалования отказа администрации города Лыткарино или Управления архитектуры и градостроительства г. Лыткарино, должностного лица администрации города Лыткарино или Управления архитектуры и градостроительства г. Лыткарино, в приеме документов у заявителя либо в исправлении допущенных опечаток и ошибок или в случае обжалования нарушения установленного срока таких исправлений – в течение 5 рабочих дней со дня ее регистрации.»

❖ Примите наши поздравления!

Спасибо за доблестный труд

Коллектив Люберецкого территориального управления поздравляет своих коллег с Днем рождения

Хорошо знает пожарное дело

Командир отделения пожарной части № 303 Рифат Абдуллович Васильев родился 14 октября. По окончании Пензенского совхоза-техникума в 1998 году получил специальность агронома, с 2007 года работает в ПЧ № 303 Люберецкого территориального управления командиром отделения. В 2011 году аттестован на спасателя.

За 6 лет службы в Люберецком территориальном управлении зарекомендовал себя с положительной стороны: хорошо знает пожарное дело, принимает активное участие в административно-хозяйственной деятельности ПЧ, в коллективе пользуется заслуженным уважением. Неоднократно поощрялся руководством территориального управления за выполнение служебных обязанностей и работу на пожарах. Коллектив Люберецкого территориального управления поздравляет Рифата Абдулловича с Днем рождения и желает счастья, благополучия и трудовых успехов.

За отличие в службе

20 октября свой день рождения отметил Валерий Николаевич Смирнов, командир отделения ПЧ № 303. Трудовую деятельность начал слесарем механо-сборочных работ после окончания ГПТУ № 50. Отслужив два года в армии, решил освоить новую профессию мастера по пошиву модельной обуви и более 10 лет оттачивал мастерство обувщика. В годы перестройки, в 1994 году, перешел на работу в пожарную охрану, где трудится и по настоящее время. В Люберецком территориальном управлении работает пятый год. Сегодня, будучи состоявшимся пожарным, Валерий Николаевич Смирнов всегда ответственно относится к своей работе, постоянно совершенствуя свой профессиональный уровень (аттестован как спасатель) и требует этого от других. За время службы им подготовлено много специалистов пожарного дела, которые полюбили эту профессию и навсегда связали свою жизнь с пожарной охраной.

Валерий Смирнов

За самоотверженный и многолетний труд награжден медалью «За отличие в службе» третьей степени и «Участник ликвидации пожаров 2010 года». Коллектив Люберецкого территориального управления поздравляет Валерия Николаевича Смирнова с Днем рождения и желает здоровья, благополучия и быть готовым противостоять любой ЧС.

Реклама

РАБОТА В АТАК
Супермаркет
СКОРО ОТКРЫТИЕ НОВОГО СУПЕРМАРКЕТА
ПРИГЛАШАЕМ НА ВАКАНСИИ:
• БРИГАДИРА (МЕНЕДЖЕРА ОТДЕЛА)
• СТАРШЕГО КАССИРА
• КАССИРА
• ПРИЕМЩИКА
• РАБОТНИКА ТОРГОВОГО ЗАЛА
УСЛОВИЯ: Стабильная "белая" зарплата и премии, повышение з/п, оформление ДМС через 3 месяца работы, оплачиваемые отпуска и больничные листы, возможность профессионального и карьерного роста.
8(800) 700 29 60, rabota@ataksupermarket.ru

Поздравьте своих любимых, родных и близких на страницах нашей газеты. Информация по телефону: 555-13-02

Складской комплекс ООО «Лента»
приглашает на работу
ГРУЗЧИКОВ.
• График работы 5/2, з/п – 25 000 рублей.
• Оформление по ТК РФ.
• Граждане России – без ограничений.
• Граждане СНГ – с разрешением на работу в МО.
г. Лыткарино, Детский городок ЗИЛ, 42. Тел.: (495) 921-16-61

Унитарное муниципальное предприятие
«РИТУАЛ-СЕРВИС»
– полный комплекс ритуальных услуг;
– регистрация смерти и оформление захоронения;
– услуги кладбищ, уход за могилами;
– широкий выбор ритуальных принадлежностей;
– катафальный транспорт;
– перевозка тела в морг – круглосуточно;
– прощальный зал
Телефон: 555-54-66, круглосуточно. Лыткарино, ул. Ухтомского, 29. Ежедневно с 9 до 16 часов.

Ламинирование
БУМАГ, ДОКУМЕНТОВ, ФОТОГРАФИЙ
Формат А3 – 100 рублей,
формат А4 – 55 рублей,
формат А5 – 45 рублей.
Адрес: Лыткарино, улица Ленина, дом № 23а (второй этаж), здание библиотеки.
Телефон: 555-13-02

Кроссворд

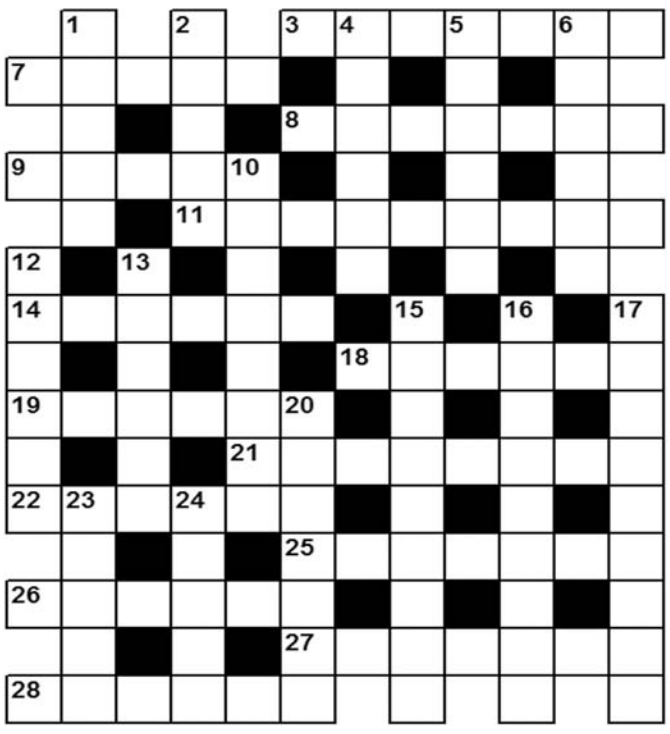

ПО ГОРИЗОНТАЛИ: **3.** Военнослужащий, протирающий штаны. **7.** «Экватор» рабочей недели. **8.** Птаха с зимним именем. **9.** Тройная мера для вранья. **11.** Тетеревиная серенада. **14.** Горечь на дне души. **18.** Домашняя «зачистка». **19.** Судорожный кусочек плача. **21.** Переведите с бюрократического языка: «Информация, неадекватно отражающая факты». **22.** Не вполне почетный эскорт. **25.** «Бриллиантовый венок». **26.** «Остекленевшая» живопись. **27.** Посиневшая малина. **28.** Магазинный чекист.

ПО ВЕРТИКАЛИ: **1.** Зоолог-сказочник, «скрестивший» пони с верблюдом. **2.** «Если человек ..., то это надолго!». **4.** Плохой плясун, которому мешает часть тела. **5.** Совсем спокойный город. 6. Чашечно-тарелочная «семья». **10.** Место под Москвой, нашедшее свое место в истории Франции. **12.** Перестрелочный фильм. **13.** Зеленая газировка. **15.** Человек в изношенной одежде, в лохмотьях. **16.** Задачка по выведению икса на чистую воду. **17.** «Двойня» от судоверфи. **20.** То, на что должна позвонить девочка-тинейджер (песен.). **23.** Ее лучше проглотить, чем из-за нее воду возить. **24.** От него может заболеть и человек, и компьютер.

Руководство НИЦ ЦИАМ, администрация и цехком отделения 418 с глубоким прискорбием извещают, что на 87-м году ушел из жизни кадровый работник НИЦ ЦИАМ, мастер отдела 478, заслуженный ветеран труда

Георгий Михайлович СОЛОВЬЕВ

Георгий Михайлович родился 9 мая 1927 года. На протяжении всей своей деятельности, почти 40 лет, Георгий Михайлович добросовестно и творчески относился к своим трудовым обязанностям, не раз был отмечен персонально премиями, имел рацпредложения, почетные грамоты и благодарности, почетный ветеран ЦИАМа.

Георгий Михайлович – участник Великой Отечественной войны, верный товарищ, хороший семьянин, профессионал дела, которому служил всю жизнь.

Выражаем самые глубокие и искренние соболезнования родным и близким Георгия Михайловича Соловьева.

Администрация НИЦ ЦИАМ, сотрудники и товарищи по работе

РАССРОЧКА ПЛАТЕЖА
СКИДКА до 40%
гарантия 5 лет
ОКНА АТТИК
работаем с 1996 г.
www.attik.ru
двери, лоджии, витражи
Лыткарино, 5 микрорайон,2 квартал,стр.17 (495)645-38-82

ВИКТОРИЯ
Здесь начинается дом!
СУПЕРМАРКЕТ
г. Лыткарино, ул. Парковая, стр. 2, ТЦ «Весна»
Тел.: 8-495-258-09-56, 8-916-125-32-71
приглашаем на работу
• СТ. ТОВАРОВЕДА-ПРИЕМЩИКА
• КАССИРОВ-ПРОДАВЦОВ
• ПРОДАВЦОВ
• СТАРШЕГО ПОВАРА
• ПОВАРОВ ГОР/ХОЛ ЦЕХА
РАБОТА! КАРЬЕРА! УСПЕХ!
УСЛОВИЯ РАБОТЫ:
• оформление по ТК РФ
• обучение за счет компании
• карьерный рост
• индивидуальные премии
• комплексные обеды
• стабильная з/п
• гибкий график работы
• форменная одежда
• дружный коллектив
• работа рядом с домом
ЖДЁМ ВАШЕ РЕЗЮМЕ:
HR@VICTORIA-GROUP.RU
WWW.VICTORIA-GROUP.RU

Окна КВЕ: уверенность в качестве ...
green line
гарантия 5 лет
Окна ПВХ от производителя
Компания «Мастер-Пласт»
остекление, отделка балконов и лоджий, жалюзи, кондиционеры
(495) 545-48-60 550-88-22
выгодная рассрочка 0%, СКИДКИ
www.oknakbe.ru

Цеху питания № 39 ОАО «ЛЗОС»
требуются на постоянную работу:
• ПОВАР,
• ПОДСОБНЫЙ РАБОЧИЙ КУХНИ,
• ОФИЦИАНТ.
Справки по телефону: 552-14-75

АГЕНТСТВО НЕДВИЖИМОСТИ «Ваш Гарант»
Предлагает вам полный спектр услуг при продаже, покупке, обмене и аренде квартир:
• квартиры, новостройки, гаражи, земля, дома, дачи, участки
• обслуживание юридических лиц
• юридическое сопровождение сделок
• работаем с ипотекой, жилищными субсидиями и воинскими сертификатами
Так же к вашим услугам:
• бесплатные юридические консультации
• бесплатная перевозка мебели и услуги грузчиков
• профессиональные услуги в сфере дизайна и ремонта
• срочный выкуп
г. Лыткарино, 5 мкрн., квартал 2, стр. 17, торговые ряды.
ДОСТУПНЫЕ ЦЕНЫ
РАЗУМНЫЕ СРОКИ
ИНДИВИДУАЛЬНЫЙ ПОДХОД
8 495 5871107
8 495 5871200

Крупная стабильная компания приглашает на работу:
ГРУЗЧИКОВ
КОМПЛЕКТОВЩИКОВ
УПАКОВЩИКОВ
Мы предлагаем:
• стабильную з/п от 20000 руб.
• график работы 1/3, компенсация питания
• соблюдение ТК РФ
г. Лыткарино, ул. Степана Степанова стр. 9А
Обязательна предварительная запись на собеседование:
8-985-270-34-98
8-495-974-71-96

Требуются

- В Лыткаринский отдел филиала ФГБУ «ФКП Росреестр» по Московской области приглашаются специалисты на вакантные должности. Телефон: 8 (495) 555-95-27.

ТЕЛЕМАКС
Аудио, видео, бытовая техника
Приглашаем:
Контролера торгового зала
График работы – 2/2, с 10 до 21 часа, оплачиваемый отпуск, оформление по ТК РФ, з/п – 30 000 руб.
Ждем ваших звонков: 8-916-509-00-09, с 10 до 19 часов
ул. Парковая, дом 2 www.telemaks.ru

Читайте новости на нашем сайте: vesti.lytkarino.net

Продам

- сетку-рабицу – 450 р., столбы – 200 р., ворота – 3500 р., калитки – 1500 р., секции – 1200 р., профлист, арматуру, сетку кладочную – 60 р. Доставка бесплатная: 8-910-455-32-99.
- Кровати металлические – 750 р., раскладушки, спецодежду. Матрац, подушку, одеяло – 400 р. Доставка бесплатная: 8-916-339-79-20

Разное

- Утерян аттестат об окончании средней школы в 2008 году на имя Николаевой Натальи Игоревны, Тел.: 8-915-113-69-46.

Проектные декларации размещены на сайте www.yit-dom.ru
ЮИТ ДОМ
НОВАЯ КВАРТИРА в Лыткарино
за 15 250* руб. в месяц
(495) 764-80-39
www.yit-dom.ru
РЕКЛАМА
*Указанная сумма является расчетной при выдаче ОАО «Сбербанк России» (далее – Банк) ипотечного кредита на покупку жилого помещения в рамках специальной акции по продукту «Приобретение строящегося жилья» / «Приобретение готового жилья» стоимостью 2 319 496 руб., при предоставлении скидки застройщиком ЗАО «ЮИТ Московия» на приобретаемое с помощью кредитных средств Банка жилое помещение в размере 5%, при получении кредита сроком на 144 месяца, при первоначальном взносе от 50%. Процентная ставка за пользование кредитом, указываемая в кредитном договоре при данных условиях, до и после государственной регистрации ипотеки составляет 12%. Стандартные условия кредитования Банка по продукту «Приобретение строящегося жилья» / «Приобретение готового жилья» в рамках специальной акции: проводится во всех подразделениях ОАО «Сбербанк России», предоставляющих услуги по кредитованию физических лиц. Срок подачи кредитной заявки – с 01.03.2013 г. по 31.12.2013 г. Условия проведения акции: целевое назначение кредита – инвестирование строительства жилого помещения (Застройщиком/Инвестором может являться только юридическое лицо) и приобретение жилого помещения по завершении строительства у юридического лица (Застройщика, Инвестора и т.д.); валюта кредита – рубли; погашение кредита – аннуитетными платежами; процентные ставки до и после регистрации ипотеки – 12% годовых, срок кредитования – не более 12 лет. Минимальная сумма кредита – 45 000 рублей; максимальная сумма кредита не должна превышать меньшую из величин: 88% договорной стоимости кредитуемого жилого помещения или 88% оценочной стоимости иного оформляемого в залог жилого помещения. Комиссия за выдачу кредита отсутствует. Обеспечение по кредиту – залог кредитуемого жилого помещения или иного объекта недвижимости. На период до оформления в залог кредитуемого объекта недвижимости возможны различные формы обеспечения, удовлетворяющие требованиям Банка, в зависимости от степени строительной готовности объекта недвижимости и суммы кредита. Досрочное погашение кредита или его части возможно в сроки, установленные графиком платежей для осуществления плановых ежемесячных платежей, без предварительного уведомления Банка, без комиссий и без ограничения минимальной части досрочно возвращаемого кредита. Дополнительные расходы по кредиту: оплата услуг по оценке и страхованию объекта недвижимости, оформляемого в залог, а также расходы, связанные с оформлением аренды банковского сейфа (при необходимости). Неустойка за несвоевременное погашение кредита – 0,5% от суммы просроченного платежа за каждый день просрочки, включая дату погашения просроченной задолженности. Подробная информация – по телефону справочной службы или на сайте Банка www.sberbank.ru. ОАО «Сбербанк России». Генеральная лицензия Банка России №1481 от 08.08.2012, г. Москва, ул. Вавилова, 19, тел. 8-800-555-5550 (звонки по России бесплатно). Реклама.
СБЕРБАНК
Всегда рядом
8 (800) 555-55-50 (звонки по России бесплатно) www.sberbank.ru

УЧРЕДИТЕЛИ: Государственное автономное учреждение Московской области «Лыткаринское информационное агентство Московской области». Администрация города Лыткарино Московской области.
ИЗДАТЕЛЬ: ГАУ МО «Лыткаринское информационное агентство Московской области».
Ио директора-главного редактора Л.П. ШУТОВА
Газета зарегистрирована в Управлении Федеральной службы по надзору за соблюдением законодательства в сфере массовых коммуникаций и охране культурного наследия по Центральному федеральному округу. Свидетельство ПИ № ФС1 – 51263 от 29 марта 2007 года.

РЕДАКЦИЯ:
Заместитель директора-главного редактора – Марина ЛОПАТКИНА
Заведующий отделом образования, науки и спорта – Диана МЕНТИЙ
Заведующий отделом социальных проблем – Надежда ЯНИНА
Корреспонденты – Нина КОЗЕРОД, Кристина МЕСНЯНКИНА, Татьяна ПЕТРОВА
Компьютерная верстка – Юлия НОВИКОВА, Кристина ЛАНЦОВА
Фотокорреспондент – Алена ГОЛИКОВА
Заведующий отделом рекламы, подписки и доставки – Дмитрий ЕЛКИН
АДРЕС РЕДАКЦИИ И ИЗДАТЕЛЯ:
140081, Московская обл., г. Лыткарино, ул. Ленина, дом № 23а (2 этаж).
ТЕЛЕФОНЫ: тел. / факс: 555-13-02, 552-61-37.
E-mail: vesti-lv@list.ru
Адреса в Интернете: vesti.lytkarino.net, ia-lyt.mosoblonline.ru

При перепечатке материалов ссылка на «ЛВ» обязательна. За содержание рекламных и других оплачиваемых материалов редакция ответственности не несет. Точка зрения редакции не обязательно совпадает с мнением авторов. Редакция в переговоры и переписку с авторами не вступает и рукописи не возвращает. Распространяется по подписке и в розницу.

Отпечатано в Филиале ГУП МО «КТ» «Раменская типография», 140100, Московская область, г. Раменское, Сафоновский проезд, дом № 1.
Тираж 2000 экз. Объем 8 п.л.
Время подписания в печать: по графику – 31.10.2013 г., в 14.00, фактически – 31.10.2013 г., в 14.00.
Заказ № 1321. Цена – свободная.